時報

THE EASTERN TIMES.

中華民國九年二月二日即舊曆己未年十二月十三日

西曆一千九百二十年二月二日 星期一

第五千五百九十九號

今天四張售大洋三分

本館開設上海望平街第六號 電話一千二百零一號

外埠報費 逐日寄全年十二元半年六元 逐日寄本埠全年十二元半年六元 逐日寄外洋全年十八元半年九元 （報費須先惠不收）

廣告刊例 封面二行起碼每行一元一天 第二天以後每行七角五分 後幅三行起碼每行四角 第二天以後每行一角 短行以五十字起碼第一天每字六厘第二天起每字四厘

閱本報諸君鑒

本館因建築新屋拆卸舊機致報紙間有不能按日送到之處殊爲歉仄一俟新機裝竣必不致再有延誤 時報館啓

本報今日第四張教育周刊閱者注意

婦女週刊徵文

本週刊歡迎海內女界各種投稿凡關於女子教育職業及改良家庭社會等新理想之文字以及各種文藝美術照片等件一經登出自當重酬此啓 又本刊編輯主任張默君女士所著歐美女子教育考察錄一種自四十五期起逐期登載海外女子教育之調查以此編爲最新亦最詳當爲女學界所歡迎也

新時報徵文

新時報是新時代的嚮導，最歡迎新青年的著作！酬資，每千字，自一元至五元。

欲租新屋者注意

本館擬在四馬路及望平街轉角建造新屋除本館自用外尚有餘地如欲在四馬路及望平街租借新屋者另定式樣亦可商量要者每日五點鐘可至本館面議 時報館啓

上海華豐銀行開幕廣告

本銀行擇於二月六日（即陰曆十二月十七日）開幕專做商業儲蓄及其他一切銀行業務 如蒙各界賜顧毋任歡迎

行址 在上海南京路三十八號

電話 中央三六二八號

董事長 王學侃 董事 樓映齋 吳位西 許承之 繆子彬 監察人 汪及麟 總經理 許承之 副經理 范少珊 謹啓 甲1967

人和產科學院招生

本院第一期生現經畢業擬添招第三期住讀生十名通學生十名有志來學者從速報名隨到隨考開學日陽歷三月一日（夏歷正月十一日）詳章函索附郵票即寄校址上海法界霞飛路人和醫院 院長張湘紋白

浙江塘工正券第十五期將近開獎

▲額設三萬張 ▲頭獎五萬元 ▲每張售洋六元 ▲分條大洋六角 ▲陰歷十二月十八日 ▲在杭州省城開獎 ▲存券無多 ▲欲購從速

●上海經售各票號同啓●

綏遠工賑有獎司券

准于十二月十六日發行所得大獎由四明銀行劃付庚申正月十六在上海開獎

招商局新銘快輪准于十二月十三即禮拜一晚開往福州 本輪賬房關謹啓

招商局廣利快輪准於本月十四晚即禮拜二開往香港廣東 本輪賬房蔡雨階謹啓

（中華郵政局特准掛號立劵之郵件）

教育部審定 商務印書館發行

敬告 師範學校 中學校 實業學校 諸位先生 貴校快要開學了 所有文科 理科 技能科 各種書籍 本館已預備多種 儘可隨意選用 另備圖書彙報 奉送 上載各書價目

師範學校用書

師範學校新教科書 新體師範講義 這兩套書 按照教育部的章程 分科編輯 新教科書不下二十幾種 每種有一冊的 二冊的三四冊的 並且有參考書詳解同時出版 專供完全師範學校用的 新體師範講義 也有十九種 材料很精美很簡單 就是完全師範學校 也好選用的

中學校用書

共和國教科書 民國新教科書 共和一套 文科理科技能科色色俱全 多至三十七種 已出的評註詳解參考書也有七八種 選用這套書 教員學生都是很便利的 新教科書十三種 都是理化數學的書 編輯共和書的人 大半是當代教育家 編輯民國書的人 大半是歐美大學畢業的博士學士 所以很有價值

實業學校用書

農業教科書 工業教科書 商業教科書 蠶業教科書 實業學校不是有農工商三種麼 現在已經出版的 有三十餘種 部章規定農商蠶三校的科目 大致完全了 內容很切實用 調查本國土性原料勞動界情形很新很詳 不是把外國書拿來直譯的

財政部通告

爲通告事案查內國公債經理規則第十三條內開公債息票依期支取此項過期息票得自到期付息之日起至滿三年以內續行支取過三年後則作爲無效等語現查五年內國公債第二號息票係由民國六年三月三十一日起開始付息扣至九年三月三十一日三年期滿凡持有五年內國公債第二號息票者限於本年三月三十一日以前持向各經理付息機關領取息銀過期作廢不再支付除通令各經理付息機關遵照辦理外特此通告 乙1985

鹽業銀行分配八年份股東官餘利并定期開股東總會廣告

本行八年份股東官餘利照章經董事會議決按一分六厘分配自九年二月一日起請諸股東持股票連同息票到京津滬漢總分各行驗明支取並由董事會議決定於九年二月十四日即陰曆庚申年正月二十四日午後二時在北京順治門內大門西頭路南貢家花園召集通常股東總會並選舉監事股東諸君務請於開會期十日前（即陽曆二月四日前）攜帶股票到北京前門外觀音寺街文華樓內總管理處驗取入場券以憑到會如因事不能親自到會時得照章委託本行他股東爲代理人並函知本處特此廣告除此廣告外不另發通知書合併聲明

大陸銀行召集股東常會廣告

本行訂於二月二十九日即舊曆庚申年正月初十日午後一時在天津法租界六號路本總行開股東常會各股東於會期五日前攜帶股票到天津本總行驗取入場券以憑到會如有因事不克親到應請期前通知本會並出具委託書委託到會本行股東代表除另具通知書外特此公告 大陸銀行董事會啓 乙1983

上海東陸銀行廣告

本行額定資本銀元二百萬元 公積金二十萬元 總行設在北京 專營商業儲蓄一切銀行業務自開辦以來成效已著深蒙各界信用今爲推廣起見分設上海在英大馬路拋球場自建新式洋房一俟工竣即行開幕將來營業各項無不格外克己手續務求簡便藉副惠顧諸君雅意特此先行布告 籌備事務所在南京路鴻仁里五百零九號 電話中央四三六八 電報簡碼二二一二

經理 方椒伯 副經理 賀蓉舫 啓 乙1974

金城銀行廣告

本行收足股本二百萬元遵照公司條例辦理商業銀行存款放款匯兌貼現押匯各項業務買賣各種公債證券生金銀及外國貨幣代客收交各項零整款項保管貴重物品代取股利及公債中籤息款一切利息佣金費格外克己辦事手續亦力求簡便以副惠顧諸君之雅意 天津總行設在天津法租界七號路四十三號 天津支行設在天津東馬路 北京分行設在北京西河沿東頭路北 漢口分行設在漢口英租界歆生路九號 蚌埠分行設在蚌埠廣安里 上海分行設在上海英大馬路山西路西角四百七十六七號（電話）經理間中央一三五〇 營業間中央三八〇〇 其他各部會商埠均有特約代理機關辦理匯兌等項事務

北京中華儲蓄銀行特別廣告

本行辦理特別獎勵儲蓄開辦中國之先例風行京外惟前屆開獎係兩月抽籤一次原爲略省手續現爲儲戶加增得獎起見特呈請財政部批准自九年陽歷一月起將此項特別獎勵儲蓄改爲每月開獎一次並將原定儲額稍高之三十六元名曰甲種者刪去改定原十八元者爲甲種原九元者爲乙種原四元五角者爲丙種丁種亦刪去合成甲乙丙三種甲種頭獎定爲二千六百元乙種爲一千三百元丙種爲六百五十元還本期限仍定爲十年其餘章程均仍其舊名曰第一組特別獎勵儲蓄又爲便利一般人儲蓄起見呈准財政部特定一種最簡便最低額之有獎儲蓄自一元起至三元止亦每月開獎一次本年一月開辦名曰第二組特別獎勵儲蓄總之本行辦理儲蓄在力求章程之完備信用之日隆凡我儲戶當蒙察照有志儲蓄者或親臨儲金或通函匯款均極歡迎欲閱章程函索即奉 北京打磨廠西口中華儲蓄銀行 電話南局一四四三 電報掛號〇〇二二

新華儲蓄銀行廣告

本銀行於民國三年創辦資本總額五百萬元實收一百二十五萬元公積金二十四萬九千元專辦儲蓄兼營商業銀行業務並得受政府委託辦理特種儲蓄事項其種類分列於下

定期存欵 活期存欵 抵押放欵 貼現放欵 分類儲蓄 兌換貨幣 信託事業 年金儲蓄 公共儲金 各處滙兌 收解欵項 買賣証券

總行 北京前門外廊房頭條 電話南一八四〇 南二二〇四

分行 天津法界中街七號路 電話一八四八 上海天津路鴻仁里口 電話中四七一四

上海美術學校招生

西洋畫科一年級二十名 插班二十名 師範科二十名

資格（西洋畫科）中學畢業及同等程度者（師範科）高等小學畢業及同等程度者

報名自陽曆二月十日起至三月十日止 考期陽曆三月十日至十四日止

附設函授部 以名家傑作編寫講義詳明無異面授 詳章函索附郵票三分

校址上海西門外白雲觀左近 校長劉海粟啓

上海公學中小學部招生

本校係美國女佈道會所創設迄今十有六年畢業多人均有名學界而校舍之完善校規之嚴當亦人所共曉茲為擴充起見添收各級學生

學科 以華文英文為主輔之以經典算術歷史地理格致音樂體操等科

學年 七歲以上均可入學

合格 身家清白品行端方者

學膳費 初級一二年全年四元三四年六元中級及高級十八元全年膳費四十元

報名時試驗 國文英文數學 考期通知 證金二元取不還 詳章即寄

校址白克路二百零七號 校長楊德鈞啓

湖州湖郡女學校招生

宗旨 本校主重英文每日授課五小時以最高之學術適用之文一二小時庶不致偏廢 報名 有志求學之人才具實學而有志者須可本校報名 開學 陽曆二月廿一日 校址 湖州海島 校長紐孫啓

江蘇省立第一女子師範學校附設保姆傳習所補考新生廣告

[illegible] 校長 [illegible] 啓

烟台海軍學校留滬諸生同鑒

逕啓者 本校一切照舊 [illegible] 海軍部 科長林鑑啓

英華書館招生廣告

C M S 膳宿 本校為利便遠道來學者起見特設膳宿 [illegible] 學級 開學 [illegible] 程度 [illegible] 校長 [illegible] 啓

東亞體育學校第四屆新生插班生

考期陽曆二月念五日 報名期 函附郵票一分即寄校址 詳章及投考規程 校長朱少屏

紹興七縣旅滬同鄉公學招生

宗旨 證金 學額四十名 考期 校址 報名處 校長唐幾陶啓

上海體育專門學校招生

蘇州萃英中學校招生

上海女子術科師範學校啟事

藝術師範 [illegible] 校長白本立訂

蘇州中華體育學校招生

本校自陽曆一月起 [illegible] 考期 [illegible]

聖安樂士英華電工學校招生

徐家滙徐滙公學招考插班

考期陽曆二月十八號 開學陽曆二月廿六號 本校啟

上海市北公學男女兩校招生

校長唐伯耆啟

漢口中國銀行特別廣告

查長沙宜昌兩埠現在通用敝行漢口兌換券凡由上海匯交該兩埠洋款一律照解漢券已與上海本行商妥免收滙費以示優異特此通告

漢冶萍公司股東公鑒

本公司現訂於陽曆三月八號即陰曆正月十八日下午兩點鐘假上海北河南路總商會開股東大會務祈股東屆期惠臨並請於會期前五日內各持股票或息單赴四川路本公司總事務所驗取入場券及選舉議決各票以憑屆期與會為盼

董事會謹啓

上海大利源經售各種獎券

本號承銷各種獎券信用卓著歷次售出各大獎均已登報聲明今售塘工正券十二月十八開獎全張六元 塘工副券二月初四日開獎全張二元慈善正券十二月十三開獎全張五元慈善副券十二月廿三開獎全張二元湖北券十二月念四開獎全張五元河南正券十二月念一開獎全張五元河南副券正月十七開獎全張二元外埠函購另加郵費單掛號八分如滙兌不通處郵票代洋作九五折本號在老北門內穿心街西首

津浦鐵路管理局招商投標承辦枕木廣告

本局現在需用頭等堅硬橡木（或他種硬木）之軌道枕木二十萬根橋梁枕木二千二百六十根岔道枕木四千一百二十八根投遞標函須於函面註明投標承辦枕木字樣並用火漆封固於民國九年三月一日十二時前投遞天津河北津浦鐵路管理局照收所投標函定於九年三月一日下午三時在本局當衆開標如有願承辦者可到本局領取投標詳細章程分文不取如所投之標非用本局備給單樣塡寫者一概無效所投標價並不拘定最廉者為標準或將擬購木料分給數家承辦悉聽本局主裁

民國九年一月 日 津浦鐵路管理局啓

美商美隆洋行遷移廣告

本行定於陽歷本年二月一日遷至黃浦灘一號麥邊房屋內照常營業特此通告 尚祈各主顧注意為幸

德律風中央三〇八二 美商美隆洋行特白

中華書局新教材教科書

現世之用（一）注重國語普及文字之活應用期文學之改良（二）利用新教授法期減少學生教員之困難 [illegible] 新教材教科書全份 [illegible] 精選教材 期適合

此三義從事編輯陸續出版特先預告

中華書局啟

宋拓淳化閣帖

世間第一佳本 現已出版

預約諸君請即憑券取書

▲珂羅版印三大册▼

▲定價大洋十二元▼

有正書局謹啓

民國九年用書

教育部審定

中華書局發行

新式教授科書

一、此書備國民學校高等小學之用

二、國民學校用者「國文」分春季始業秋季始業兩種其餘「修身」「算術」等科春秋季始業可以通用

三、高等小學用者「理科」分春季始業秋季始業兩種其餘「修身」「國文」「算術」「歷史」「地理」「英文」等科春秋季始業可以通用

四、各科均有教授書用教案體詳細明白可省教員預備之勞高小英文亦有教授書尤為空前所未有

五、教育部批本書如左

(1)在最近教科書中洵推善本 (2)可謂近時各教授書中最新最善之本 (3)可謂教科改進之先導 (4)較諸前編更見進步

六、本書中裝中國毛邊紙有光紙兩種洋裝美國紙一種均照對折出售

◉新制教科書 （教育部批）每學期一冊於用書者甚便書中教材均極安適

◉新編教科書 （教育部批）條理井然深淺合度編輯較前大有進步

◉單級教科書 （教育部批）單級教授分配最難該書不惟取材極合且於心理節其分配之法亦於教授至為便利

◉女子小學用書 （教育部批）旨趣正大措詞清晰選取教材尤與女生相合

以上均國民學校高等小學用書

◉新制中華教本 凡三十四科計五十八冊均呈經教育部審定

◉中華教科書 凡十七科計三十二冊均呈經教育部審定

◉講習用書 凡八科計十一冊均呈經教育部審定

◉實用小學教員講義 凡十二科計十三冊均呈經教育部審定

以上均中學師範及中等各學校用書

（庚五）

中國紅十字會徵集學生會員通告

紅十字會為世界各國共同承認之慈善機關凡屬國民均有協助維持之責以為入會計亦為國際名譽計也故各國紅十字會會員均佔國民總數百分之十五以上本會僅有名譽特別正會員三種以故學生入會不易茲定學生入會會費洋一元詳細章程函索即寄

北京金魚胡同中國紅十字會總會 上海二馬路中國紅十字會總辦事處 啟

回國旅歐華工同人公鑒

自從民國六年我們中國加入戰團同德奧宣戰聯軍方面的英法兩國就得了北京政府的許可在江蘇山東各省地方招華工到法國去幫助他們做戰事上的各樣活兒並訂了合同到歐洲去的原故大約有三種第一對於世界為公理我們去替他們打仗的力量我們當時就同招工局

第一對於祖國 為的是中國加入戰團我們去替聯軍做工藉盡國民參戰的責任

第二對於社會 到歐洲去增進自己的技能回國後可以貢獻到國內工業的同胞我們在法國的華工同胞

[illegible]

第一第二兩樣宗旨已算做到

第三樣宗旨 在陣上同受患難的[illegible]

回國華工同胞先行寫一封信給我們將在法國所做的事情詳細寫在這封信上寄上海四川路中國青年會

見的事所做的工 想法告訴國內工業的同胞

青年會 實行我們到歐洲去所抱第三樣宗旨的希望豈不是一件痛快的事麼弟兄們見這廣告就請寫信來罷

回國華工同人夏奇峯曹文奎徐根堂邱百松等仝啓

新華儲蓄銀行

公共儲金

月儲六元以一千元為滿額 月儲三元以五百元為滿額 預繳一年以上者 得預扣利息

[illegible] 上海天津路新華儲蓄銀行索閱

新青年

第七卷 第三號 出版

目次如下

國語的進化	胡適
基督教與中國人	陳獨秀
是國家的奴隸還是貴族和資本家的奴隸	陳獨秀
洛書是什麼	高一涵
與支那未知的友人	周作人
一個青年的夢	周作人
誘惑	魯迅
黃昏	周作人
近代心理學	張崧年

每冊一角 全年二元 國內分毫 日本一分 其他六分

上海棋盤街 羣益書社 印行

新年將到 不可不備 酒令全篇

是書凡四卷計古令九十四種雅令一百一十四種通令八十九種籌令二十五種而每種又均先以起源詳加引證搜羅之廣實無媿全篇之名談酒令者當以此書為巨擘矣

二冊四角

有正書局發行

世間第一佳本
宋拓淳化閣帖
現已出版
預約諸君請即憑劵取書
▲珂羅版印三大冊▼
▲定價大洋十二元▼
有正書局謹啓

評論

◉衝突　（迦）

以前所謂衝突云者，不過意見之衝突，或言辭之衝突而已，未有若此次天津代表與督署衛兵，眞以體力衝突而致傷及百餘人之爲禍烈也。夫天津代表與督軍省長，初無意見與言辭之衝突也，不過查貨之故，偶起爭端，此等各地多有，而未聞有若何大關係者，今天津乃演如是之慘劇，并因此而有戒嚴之說，嗚呼，是豈不可以已乎，而乃又設詞駕禍，以自掩其無事化有小事化大之妄爲也。

胡夫人服九造眞正血病愈麟之玉照
每打洋八元　每打十五元

國內專電

◎靳以魯交涉案又有辭職意，昨（三十一日）晚赴段（祺瑞）宅商量甚秘密
◎府院當局議集外交要人組特別委員會，命兩秘書長擬組織法
◎國務院電西南，魯案不出國際聯盟及直接交涉兩途，乞推誠示以標準
◎外陸（徵祥）臥病不起床，謝絕賓客宴會
◎段（祺瑞）請某前總長助辦交涉，某允疏通某公使留商量餘地
◎某當局對學潮不主壓迫，但令警察維持秩序
◎昨（三十一日）下午游街會學生萬餘人行經外交部門首，大呼陳籙贊成直接交涉，國人應聲討，並將各種旗幟擲置門前，又至外交部舊署陸（徵祥）寓再擲，始散，及夜七時半學生旅代表卅一人至靳（雲鵬）宅詢魯案辦法，劉副官代見，約明日總理商定辦法再告
◎昨（三十一日）靳（雲鵬）語魯學生，謂余亦魯人，決不斷送山東
◎昨（三十一日）徐總統傳囑魯案保全國疆爲主，俟西南首領覆電到齊再定方針
◎天津學生會議擬全體罷課
◎俄謝米諾夫擬組織政府在中東鐵路行使主權，當局電令李（家鰲）通告各國代表，聲明中國決不承認
◎五百萬墊款日因英美遲緩未覆，有擬先單獨接應消息
◎國民外交協會舉四代表謁靳（雲鵬）請拒日牒
◎直兩曹（銳）（錕）電稱日領事表示自由調兵設警，故對學潮嚴厲，免外力干涉
◎徐（樹錚）恩華齊（耀珊）昨（卅一日）均到京謁徐總統靳總理
◎馮（國璋）國葬
◎過激黨四首領抵海參崴接洽聯軍
◎中東鐵路俄工密議罷工，逐霍爾瓦特及日人，華工未附和
◎粵岑（春煊）等電稱五百萬磅墊欵關餘抵押，如確實於和局有妨礙，請明覆
◎昨（三十一日）游街會日人誣學生團圍毆川田醫生
◎學團否認
◎奉張（作霖）黑孫（烈臣）電呼倫擬設鎮守使
◎奉張請派鍾毓督辦呼倫善後事宜，張奎武爲呼倫鎮守使
◎命令將下
◎參陸辦公處以贛陳（光遠）請緩裁兵電覆，仍統籌裁兵全案核定辦法具報
◎衆議院魚（六日）議民人債例
◎奉天將設大學，創辦費二百萬元
◎鄂蘇浙等省電稱以後請勿再發給國庫券
◎外陸（徵祥）確患牙腫，擬覓地靜養
◎廣源金店高案煤店搶刦凶犯三名，今（一日）午后一時槍決
（以上北京一日亥刻專電）
◎今（三十一日）午後學生萬餘人冒雪遊行，旗書山東問題不得直接交涉，閩案嚴重交涉，撤換楊以德，恢復津埠言論自由，沿途高呼力爭外交，援助天津，四時散會，秩序整齊
◎王（鴻年）沈（覲扆）調查完竣，日內由閩回京，即在北京開談判
◎昨（三十日）徐總統在四照堂宴外陸（徵祥），臨時稱病，派王景岐面徐總統代請假，總統囑假滿務須到任
◎外陸（徵祥）面更浮腫兼腰痛
◎今（三十一日）下午外交協會開會主拒日
◎內務部電禁地方官在屬地置產
◎北京教育商務及報界等會議在公園歡迎義國飛行家
◎新楊（增新）電稱俄潰兵入境已解除武裝
◎總商會請將新訂崇文門稅則交會審查再實行
◎湘張（敬堯）電稱紗廠賣與大興公司，工師係英人，西南謂係日人非事實
（以上京三十一日□□專電）

世界特約電

◎過激黨未允通商　法國辯論報云，過激黨政府已通告協約國，非至締結休戰約後，未便核准商務關係之恢復，如不締結休戰約，則協約國對在俄國口岸之船隻將被一律毀沉（巴黎三十日路透社電）

◎過激黨之近勢　過激黨公報載有農軍前鋒已抵中國邊界，行近科布多至比斯克之大路，消息此路軍力若何，現尚未知，但目前未可視爲過激黨主軍之前鋒，大約此路軍隊與近在伊爾庫次克休戰者同屬一類（倫敦二十六日路透社電）

◎西報論美國保留案　泰晤士報社論謂美國參議院大半保留案，英國不難承認之，餘者亦可用調和方法以修正之，英國殖民地與印度在戰場上所得國際聯盟中之票權，固不可奪削之，但美國並無不可亦得六票權之理由云（倫敦二十六日路透社電）

◎美政黨與聯盟　共和黨參議員八人於一月二十□□與參議員洛志氏會商後，洛志氏告知政黨入會謂□□黨不料將其對於國際聯盟約章第十款與孟羅主義之保留案有所改變，大會當即休會，民主黨領袖希志柯克氏稱政黨大會業已明白議定對於聯盟約章導言與各節之保留案，惟第十款及詳則尚未議妥，民主黨現方秘密集議，俟商妥後再答告洛志氏（倫敦二十六日路透社電）

◎四國大使首次會議　英意日美四國公使今晨第一次會議，法總理米勒蘭氏主席，討論關於引渡德前皇之荷蘭來文，卒議決交法國法學專家研究此事，草擬覆文（巴黎廿六日路透社電）

◎無線電之異音　每日郵報今日載馬可尼之文，謂世界可發無綫電截收桿裡迴異尋常之聲音，想係從另一行星發出云（倫敦二十七日路透社電）
科學家對於馬可尼之推測皆抱疑念，大都謂此種離奇之聲音係太陽的磁石吸力擾亂之故（倫敦二十八日路透社電）

◎美國各物增價　勞工局發表物價統計，謂美國零售食物價格於此六年中較前增高，少自一半多至二倍，油蠟價格增價尤高，一九一九年與一九一三年價格比較如下，肉食增百分之五十八，牛乳增百分之一百六十，雞蛋增百分之一百六十一，麥粉增百分之一百三十三，麵包增百分之一百七十九，米增百分之三百八十三，小羊增百分之一百五十三，咖啡增百分之六十四，茶葉增百分之二十七，糖增百分之一百六十四，牛乳增百分之八十九，衣着增百分之三百二十五，家具增百分之二百八十五，建築材料增百分之一百五十二，以上各物平均計之各增價百分之一百三十八（華盛頓二十九日路透社電）

◎印度罷工風潮　路透社孟買訪員電稱英陣公司之船塢工人數千現皆罷工，要求加資並給一月工資以作酬金，勞工調停會開會時紗廠工人派代表出席與議，決定向孟買總督陳述，如廠主於四五日考慮其要求，則工人願恢復工作，又議決請求組織委員會調查孟買紗廠工作之情形（倫敦念五日路透社電）

◎飛行業與英之關係　泰晤士報論飛行業與英國將來之關係，謂平時飛行業至關重要，各國皆然，尤以英國爲甚，若現已測量與正在調查中之航空路綫一旦開通，英國可與印度加拿大南斐澳洲紐絲倫等處直接交通，則其關係之重大莫可估計，先須有一番冒險事業，然後一般商民政客珍惜光陰者始可往來天空，雖冒險事業既有困難且多危險，然不能因其困難危險而不爲，蓋飛行不獨省時，且可使英國與其殖民地愈爲接近，感情諒解更爲密切，其效非他事所能及，即皇太子之暇力亦未必能如飛行業之有效云云（倫敦二十七日路透社電）

◎戰事罪犯問題　德國復致牒協約國，請勿要求履行和約中交出戰事罪犯之一條（巴黎二十七日路透社電）

◎大英銀行籌設近狀　據可恃消息，大英銀行因財政部之請求，已展緩發表其募集股東之說明書，俟政府發行公債後，於四月間再行招股，大英輪船公司與倫敦威斯明斯特及各州銀行皆與聞投股事，而以若干優先股給予大英輪船公司股東，此銀行之總部將設於倫敦，凡大英輪船公司所在之各口岸如東方與澳洲等處皆須逐漸設立支行，豫定資本爲英金五百萬磅，現已付資本爲二百萬磅，此銀行將以更大便利給予在世界各處之英商（倫敦二十十日路透社電）

◎海參崴現況　朝日新聞稱海參崴聞已完全爲革命軍所據，有社會革命黨領袖格杜維狄夫氏已代羅薩諾夫氏爲海參崴俄軍總司令，日兵現守中立（東京一日路透社電）

◎紐約痒症之流行　最近二十四小時內，此間發生痒症二千八百五十五起（紐約二十六日路透社電）

◎丹麥飛機被焚　昨日大火焚燬飛機二百架，內有大機兩架，此物係儲於華倫丹德儲機廠，以便轉交與協約國者，起火原因不詳，損失約數百兆馬克（丹京廿六日路透社電）

國內特約電

◎鮑貴卿電，崴綏電信不通，已派重兵赴穆陵一料拒守
◎閣議決向各國聲明中東路線由中國完全負保護責任
◎桂省來員謂武鳴現謀統一，實力派排除政黨牽掣，滬上南代表意見不一，亦經派人調解
◎當局有從閩人請，促日先結閩案，山東問題暫不開議意
◎西南覆□兩艦赴汕維持地方，并無他意
◎使日劉鏡人將銷假，其任閩因中日交涉與陸外長約有辦法
◎傳聞楊以德縱嗾學生，政府否認此說，學界代表謂新來教所謂絕無此事，當電釋放
◎五百萬磅借欵年內實行，先交五百萬元
◎院以財政支絀，請各省縮減政費，未得覆允，頃復派人赴直皖蘇鄂等省商
（以上一日上午中孚通訊社電）

◎軍府擬請□□□□□□□□□□□□（一日上午香港中孚通信社電）

時評一

◉緩急　（迦）

天下之事，以勢論之，莫不有緩急之別，治事者對於此點能審察明確，而不相違背，則應付自爾得宜矣。且事有兩方面，也有宜緩於此而宜急於彼者，於是緩急之間，爲彼此利害所繫，苟一倒置，則事立敗也。今之魯案交涉，在日宜急者也，在我宜緩者也。蓋提出國際聯盟以待公決，自非一二日之事，而此非日人所願聞也。當道苟識乎此，則直接交涉之說早不成問題。

公電

◎北大北高教職員通電　各報館鑒，北大北高同人一致議決山東問題反對直接交涉，贊成交國際聯盟公斷，並要求政府電飭直隸省長曹銳，恢復學生各種自由，嚴辦楊以德，請全國各界一致主張。北京大學北京高等師範全體教職員公叩。東

南京快信

◎李督軍昨宴齊省長，席間商及滬上和議，請齊入覲時有所呈述
◎軍民兩長昨覆政府徵詢魯案意見，有請尊重輿論以民意爲後盾之語
◎蘇常道尹王莘林、江南水利局長沈佺，昨日均因公來甯晉見軍民兩長
◎齊鎮守使變元入京公畢，昨日返甯，與李督軍晤談多時
◎北分代表王克敏江紹杰昨南下抵甯，准明日赴滬
◎軍署會議裁兵問題，擬先將張金發所統之河湖水巡隊實行裁撤
◎李督以大局危急，南北宜一致對外，擬聯合鄂贛兩督再發電促開和議
◎中央補助蘇省海塘工費十萬元之國庫券，昨由財政部發下
◎江寧鎮守使齊變元前有電陳李督准一日南旋，已於今晨回甯，即赴督軍署復命
◎李督領銜全省團長以上之軍官恭送齊省長之太夫人泥金壽屏三十六條

杭州快信

◎財政廳長張厚璟因德清縣知事對於田賦科則未疊次嚴催，仍不遵送，殊屬玩延，昨又嚴電催造，如再延玩，定予嚴懲云
◎稽核分所鹺所長委任張鈴爲玉泉塲秤放局長，秦爲鮑郎塲秤放局長，俞元模爲台州白嶝塲秤放局長
◎教育廳長夏敬臣委任陳兆鴻爲該廳科員
◎紹蕭塘閘工程局長鍾壽康因病辭職，遺缺昨由馬代省長委鹽平海塘工程局長丁紫芳暫行兼代
◎杭縣亭趾鎮警佐何琛璁棲鎮警佐朱鵬均因公於昨日來省
◎金華士紳姜赤城劉傳亮現擬集合資本四十萬設立常玉汽車公司以利交通云
◎永康縣貧民習藝所所長辦事糊塗致起衝突，故昨日全體藝徒一律罷工，現已呈請省公署核辦

新年將到不可不備
酒令全篇
二冊四角
是書凡四卷，計古令九十四種，雅令一百一十四種，通令八十九種，筹令二十五種，而每種又均先以詳加引證，搜羅之廣，實無媲全篇之名，談酒令者當以此書爲巨擘矣
有正書局發行

催取押包聲明

茲者時屆年節小棧所有一切押包理宜拍賣但小棧爾及貴客倘有重裏等物務望貴客見報遠即持洋取寶萬不可候限於陰歷十二月工十日爲止逾限拍賣不號特此等報馨明三馬路鼎新里啟源合記啟 甲1492

彙司公司男式部

新到 花旗雨衣 特價每件洋五元

英國洋傘 每頂洋三元

童子軍各種應用品一概俱全

彙司公司 上海南京路江西路

吉屋招租

愛文義路遵棧房對面有寬大樓房計三間廳道三閣樓連遷披曬後自來水台租如者合俱全川路諸意欲轉角審至四內A秦安路一號字六坊面議謝森元十

永年人壽保險有限公司通告

本公司承保壽險能照出金鎊保單有志者可乘此金價大跌之好機會速來投保○◎請打電話至中二千六百零一號或函致上法廣東路十號敝總公司接洽可也 8883

(珊瑶安白)

花柳藥針

此藥針之功效在能防免花柳病說明書函索 茂生洋行即寄 各藥房出售 Z8957

華人自製 高明燈

備有樣張 補索即寄

上海新聞醫園弄西首和樂里高明公司出品

時計手表公司

上海英大馬路郵政局對面四百二十六號

格外克己 眞金殼 每只八元 市手表 欲購從速

外埠寄費每只三角 郵代九折 現實折算

9044

珂羅版印清宮秘藏

(宋)(宣)(和)(六)(鶴)(圖)

[illegible] 八元二角

北京廠西門 上海望平街 有正書局發行

冬令要药 驗製牛夏

咳由痰生痰消咳止際此調風燥患咳者必甚於秋夏患預防當治之於未發之先本廬驪製牛夏鎔爲膏服之上將止咳之仙丹無論久患新起以及種種痰飲痰嗽之立奏奇效可操左券誠以製煉得法配佐相當故收效自神速比來風行中外固已同聲頌揚痾疾而登仁壽無愧藥界巨擘也惟是藥假冒甚多無恥之徒抄登廣告以爲影戤又到處兜售損人利已惠顧諸君希認明盒內有辦眞券者方是的眞無券萬弗購買價目大盒二元四角小盒一元二角試服二角

上海甯波路孟淵弄口崔氏瓣香廬藥房啟

分設長沙檯道街江報館對門 奉天省長公署東首 福州總督署口 北京青雲閣樓下 安慶軍署西 天津鍋店街通衢馬路內 無錫江陰巷內 開封北書店街南口路西 南京下關大馬路 杭州上保佑坊之

中國通商銀行謹白

本銀行招集商股資本五百萬兩已收足二百五十萬兩總行設上海押匯電匯及押款凡有放存銀兩半年長年存款一切交易無不周妥克已並備高大洋棧一所貨物均可寄棧並可押借銀兩棧租格外公道特此佈 ⊕9016

抵制利器 中華煙刀

烟刀原係福建永定之出品近年爲東洋刀所奪消利權盡已外溢抵制徒托空言本工場有鑒于此乃悉心研究不惜工本製成中華烟刀底面平滑鋼質純良開口其尖不費如何磨鏟即可應用便利而且經久直與東洋刀之上大小各樣隨客採擇且可定辦如有不合包退還洋現當發行伊始特廉價一月想提倡國貨抵制劣貨之熱心同胞皆樂而購也總發行所上海法租界永安街太安里林鼎昌 中華工場林杏春謹白 ⊕1185

上海信通股票公司廣告

本公司經理買賣華洋各種股票及証券公債票等交易格外克己各界諸君如有交易即請惠臨面議無不竭誠招待倘蒙惠顧無任歡迎本公司設在英租界河南路如意里口二百九十七號電話中央一〇八八 ⊕9088

工部局布告

爲布告事照得本年四月九號發行一九一九年七釐公債第十一號通本是項公債券共分三種其票面爲一千兩五百兩一百兩均自購買之日起常年以七釐算息每年六月三十號十二月三十一號兩次發給該債券現定票面每百實收九五至一九一九年十二月三十一號截止凡購者任擇其一除本局儲蓄銀行各存戶外其未滿五百兩者例不分派債券如欲購買本局公債券者請赴江西路二十四號本局會計處接洽可也特此布告 西歷一九一九年八月二十八號 第二六四七號

注意 新式電燈泡

電燈泡以光明省電爲最要惟物質務求精良方能照顯富精選最優美之燈泡以餉用戶茲又運到大宗新式燈泡一項計左〇十六支念五支三十二支及五十支燭光每只售銀一兩二錢一百支燭光每只售銀二兩二錢欲購以上燈泡請至南京路四百七十二號本處樓子房可也電話中央二百八十三號 西人工部局電氣處啟

陰曆年關之致富機會

陰歷年關又將至矣本會第八十九次開標即在陰歷十二月二十七日舉行 諸君速來分此巨獎可作年底一切用途尚望趕早投資入會即有得獎希望 如此良好機會願勿輕易失之印有詳章函索即寄

萬國儲蓄會啟 (上海洋涇浜七號)(電話三九二九號)

蘇州崇道女校招生

本校(程度)高小科國民科附設幼稚園(考期)新歷二月九日又三月六日隨到隨考(報名)每日上午(帶証金)二元不取發還詳章函索即寄(納費)每半年學膳二十四元餉有向學而力不足者可酌減(通學)高四元初二元(校址)齊門外洋涇塘三層樓洋房 校長梅開愚啟 フ1339

上海明強中學招生

本校定於陽歷二月七日又三月一日上午九時考試新生有志來學者先期報名隨付証金二元(程度)中學及高初等均可按程插班(納費)學膳宿費每半年三十九元走讀十六元(開學)三月二日(校址)北四川路底巡捕房對面函索章程須附郵票一分 校長姚哲士啟 フ1338

禮拜四拍賣

准於西歷一千九百二十年二月五日禮拜四上午九點半鐘在戈登路巡捕房拍賣巡捕舊號衣等物如欲拍者屆時赴該捕房面拍可也此佈

梁庚長西醫大國手術妙回天

先生醫學淵深經驗宏富足懸壺以來活人無算去夏舍弟少瞻服務粵垣忽染眼疾勢極猛劇舉醫束手而延宕數月業已失明嗣電促來滬特就先生診先生謂前此攻伐過甚非清源培本不爲功於是表裏并治不兩月竟得復元非先生術妙回天曷能臻此十月間家人兒女霍迭染重疾復蒙先生診治均起沉痾拜沐大德銘感深銘特登報鳴謝俾世之有病者知所問津焉 先生寓乍浦路聯安里 下午四點至六點門診 黃東銀行譚仲良敬啓

新出叢書(編) 諸位學的詩用下例各種 者函宜人手一編

特別通告

本銀行現爲意國財部委任正式發售意國五釐公債票發行年十二月三十一日之息奉公債票面價係每百元售價意洋八十七元五角外加由正月一日至付款日爲止之利息意商會辦理此事目下價廉已能引起各界人仕之投資也 發行時期一千九百廿年正月五日至三月十日爲止該公債附有 漢口香港天津北京 一千九百廿 商會 同本

兩江公學招考插班

本校採取實用教育主義施行經濟的教授以不虛費學生腦力而得完美之結果爲宗旨 國民各級 考期 報名時知照報名納費二元取者在學費內扣除不取發還 附注 學科教程學費膳宿入學試驗等均詳載章程函索須附郵一分〇外埠投考手續以及免考插班章程 程度 中學 高小學 初小

消寒

現在外面天氣很是寒冷的有甚麼法子可以消寒嗎最好閱些本局所出的各種筆記園爐暖酒把卷自娛這就可以消寒了茲將各種筆記名目列下：

書名	冊數	價目
幽夢影	一冊	一角
懺因筆記	一冊	二角
宋本湘山野錄	一冊	三角
平等閣筆記	三冊	五角
六研齋筆記	六冊	六角
東坡筆記	一冊	三角
筆記叢書第一集	一冊	五角
竹窗隨筆	三冊	二角五分
紫桃軒雜綴	四冊	一元二角
簷曝雜記	二冊	四角
東塘日劄	一冊	二角五分
汴圍濕襟錄	二冊	二角五分
滄洲紀事做指南錄(合本)	一冊	一角
宋稗類鈔	八冊	一元五角
秦淮畫舫錄	三冊	四角
吳門畫舫錄	四冊	五角
談往	一冊	二角
言鯖	一冊	二角五分
分甘餘話隴蜀餘聞(合本)	一冊	三角
歷朝野史	四冊	六角

上海 有正書局 發行

廣嗣金丹 冬令之補品

崔氏瓣香廬藥房啟

本廬分設北京青雲閣樓下〇天津鍋店街通衢馬路〇南京下關大馬路〇奉天省長公署東首〇安慶軍署西〇長沙檯道街〇福建總督署口〇無錫江陰巷內〇杭州上保佑坊之江報館對門〇開封北書店街南口路西

上海孟淵弄甯波路口崔

時屆冬令百物消藏少數動物有貯藏爲萬物之體更當有以補益之使內臟各部身之品眞要乎實蓋實爲先天之原強則得則身弱本廬廣嗣金丹爲補腎之聖藥冬服之身強宜凡五勞七傷諸虛百損等症包可還復強健尤屬相醫生抄襲本廬告白希圖影戤其存心之卑下康近有某某亦可概見惠顧者希認明盒內有辦眞券者方是如此的眞藥品料每盒二元雙料五元試服一元

明清帖

書名	冊數	價目
董香光大楷習字帖	一冊	三角
董香光小楷習字帖	一冊	三角
董香光行書習字帖	一冊	三角
董香光草書習字帖	一冊	三角
新拓董香光習字帖	一冊	三角
遺民爲僧之遺墨	一冊	四角
翁覃溪金剛經	一冊	二角五分
張廉卿南宮縣學記	一冊	一角四分

上海望平街 有正書局 總發行

飛鷹牌 麥精牛乳粉

優等補品冬夏咸宜

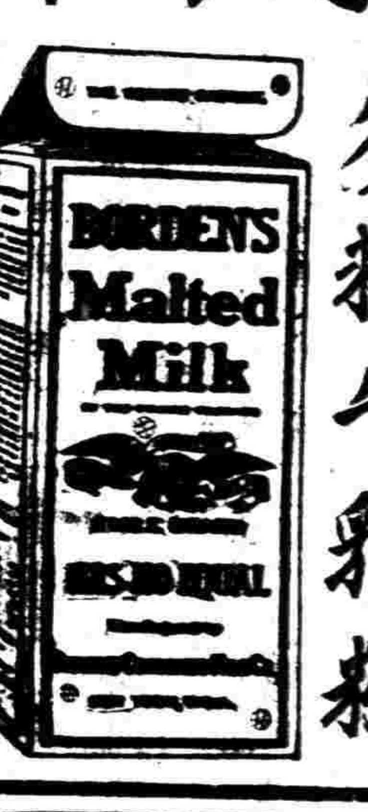

上海公利洋行經理各洋貨食物店大藥房均有經售 美國波典廠謹啟

美而特 益壽膠

冬令第一膠質補品

純用穀精果汁及滋養料最富之物製成軟膠其補力與牛肉汁魚肝油彷彿然性味和平甘美絕無腥辣礙口之嫌較舊方各種膏滋藥更佔優勝故凡男女老幼百損諸虛不論春夏秋冬服此調補最爲相宜現推爲冬令第一膠質補品洵非虛言

大瓶洋二元半 小瓶洋一元半 滿打以上八折計算

總發行所上海中英大藥房 外埠各本分號各大藥房均有發售

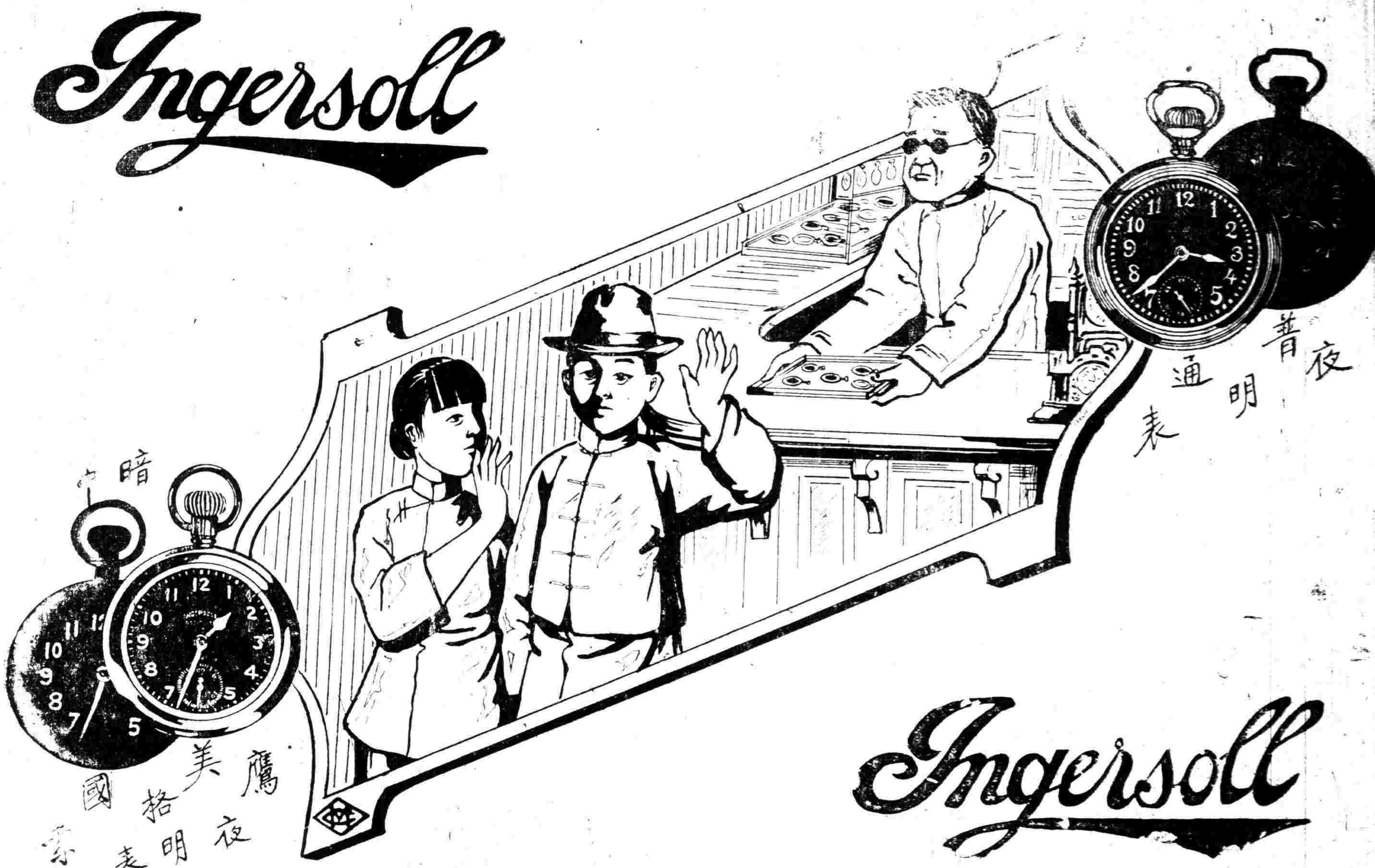

鷹格索夜明表銷路日廣市上遂有假冒品出現

本公司特此大登告白以告

賜顧諸君要知眞正之夜明表祇有鷹格索公司獨家製造每表之面必刊有鷹格索英文字樣購時務必認明以免受欺再經售商人亦常欲以賤價之表冒充鷹格索夜明表此較諸假冒品爲害尤甚惟諸君須知市上之表未有如鷹格索表之價廉物美者他表之價或有更廉者但祇可作裝飾品且因

購鷹格索表者均有一可信之保單此保單二十五年來未曾失其信用故君當購鷹格索表

上海經售處

時中公司　慶昌齋德商務書館　朱煜生　景
星祥　大昌祥　恆茂利　孫廣興　陸義記
鹿鳴齋　美華利　隆德利　義泰祥　先施公
司　任生記　潘興手　慎泰　興昌祥　得順
成　振餘　惠林登華表公司　黃信記　榮昌
祥　時計公司　榮和祥　時利和　史惟記
和盛　永安公司　興隆　滙源　裕嘁　粱
天興　華興利　保康祥燮正祥　餘昌法明齋

江蘇省

崑山　韓靜記　太倉　華綸藥房　鎮江　源
昌　揚州　廣泰恆　徐州　邢泰順　南京
章聚和　淮安　五洲藥房　寶應　瑞興祥
東台　永昌祥　鹽城　同裕祥　南通州
永公司　海門　恆餘　興化　豫和祥　無錫
源利　清江浦　永盛齋　常州　亨大利
溧陽　利華　宜興　億和成　江陰　祝保豐
蘇州　時報利　常熟　王正興　南京下蠲
二妙春　十二圩　鴻昌　松江　章一大
如皐　大德公司　高郵　馬同泰　泰縣　綸
華　六合　順昌　丹陽　信泰恒　金壇　開
智公司　泰興　陳義興

浙江省

硤石　甘德興　桐廬　永達利　富陽　元昌
嚴州府　王振興　溫州　萃昌和　塘棲
美華利　紹興[illegible]教育館　杭州　益昕　甯波
二妙春　嘉興　久大　餘杭　森記　湖州
美華祥　南潯　同太錩　海門　瑞泰昌
海鹽　三樂堂　海甯　振新　金華　同泰生
蘭谿　德源昌　龍游　源茂昌　平湖　華
英　石浦　寶康　衢州　義和　餘姚　美達利

江西省

九江　新愼記　湖口　華興順　吉安　福記
樟樹　天壽藥房　萬載　泉豐惠　宜豐
元泰和　宜春　華西藥房　南昌　亨得利
餘江　進修圖書社　撫州　大豐　弋陽　陳
廣源　建昌府　明大　上饒　和興盛　貴溪
和記　贛州　福記　滸灣　品芳齋　奉新
復泰昌　樂平　廣聚　鄱陽　左興泰　安
源　泰康　景德　寅生祥　瑞州　聚泰和
上高　仁泰和

湖南省

長沙　正厚　湘潭　劉裕湘　常德　戴和
記　衡陽　衡州派報社　寶慶　詹彥文　岳
陽　永康隆　湘鄉　萬福齋　醴陵祥　瑞和

安徽省

滁縣　裕大　蕪湖　餘昌　安慶　中華書局
明光鎮　李恆發　全椒　江恆茂　樅陽鎮
豐孚　大通　章永福　和縣　鞠德和　宣
城　怡大　歙縣　裕大　當塗　中新　屯溪
科學書館

山東省

濟南　亨得利

河南省

開封　亨得利

湖北省

漢口　茂達利

中國總經理上海美興公司

梁康長西醫大國手術妙回天

兩江公學招考插班

特別通告

程度中學小學

世界要聞

◉日本之新潮一班

▲普通選舉　▲勞動制度　▲物價調劑　▲文化運動

現在日本政治上社會上轟轟烈烈引起一般人之注意者曰普通選舉問題曰勞動制度問題曰物價調劑問題曰文化運動　普通選舉案爲目下帝國議會中最近一大事件爲於原內閣之政友會主張三元案之實施加反對今在憲政會與國民黨提出之案所謂三元案即上屆議會所通過者凡納直接稅三元以上者均有選舉權是也此案上奏後迄今未裁可施行政友會即欲實施此案以調和之其態度至爲堅決憲政會主張普通選舉條件有三（一）年滿二十五歲以上者（二）住居帝國一年以上者（三）營獨立生活者國民黨之主張更進一步不取營獨立生活之限制以爲照憲政會主張僅戶主家主取得選舉權以下則否殊不公允年在二十五歲以上限制過高二十歲以上足矣又國民黨主明年（大正十年）議會改選即實施普通選舉法憲政會中之島田三郎尾崎行雄等與國民黨同其主張而武富時敏等則主大正十四年實施以便種種準備東京近來嘗有示威運動手執普通選舉小旗聚衆遊行以爲在野黨之後援若清和俱樂部諸小黨袒助憲政國民兩黨之主張則此案或能通過而以資本家爲骨幹之政友會爲保持其選舉地盤計亦必出全力以抗爭恐又有解散衆議院之一日也　日本勞動界因外來潮流及高價生活之壓迫罷工運動且蔓延及於兵工廠朝野爲之不安農商務省提出勞動組合案略仿歐美現行之制內務省提出勞動委員會案凡工廠有勞動者五十人以上即可推一代表加入委員會內務省蓋以承認勞動組合爲太早也日政府又以勞動問題之解決必先周知全國勞動界之實況應設一勞動局直隸內閣專任調查統計諸事以期實際的了解惟憲政國民兩黨則主張先刪除治安警察法第十七條之規定使勞工得以自由遊行而後勞動制度乃得確立此問題亦是在野黨所據以爲倒閣武器之一　日本米價現已增至每石六十元在大正七年之物價較之大正四年高一倍又十分之三去年年底之物價較大正七年更高一倍又十分之三原內閣雖設公共市場免其地租及營業稅謀生產者與銷費者之直接而其結果徒見惡劣貨品充斥成效不著去年九月以前日本銀行紙幣發行額不過九萬萬至去年十二月已增發至十四萬萬有零反對黨執以攻擊政府認此爲物價不能低落反以增高之大原因而政府乃用高利率以期縮少通貨之流行資本家則又出而反對妨礙其策之實施此次議院質問中關於此問題必有激烈之運動也　最近出版界最流行于於馬克思主義等類著述之外乃爲（外來思想批評）一書帝國大學學生組織新人會假黃克彊先生遺宅爲會所其所辦雜誌曰（德謨克拉西）實鼓吹民本主義之有力出版物也此外關於解放改造及勞動問題之旬刊月刊不下數十種而女子參政運動獨不多聞見其所急急在教育平等政府對於各種宣傳運動之書報雖有時加以檢查而言論自由之餘地尚極寬廣一般國民對於增兵西伯利亞顯形反對而陸參當局頗欲毅然行之終以外交調查會之反對僅能增充三千卒未達增派目的意殊怏怏從可知日本軍閥對於歐戰所賜之教訓尚未十分領悟今日以後政府與國民兩相激戰之度必益高而熱烈以其國民有憲政的訓練或進不穩改進不至有流血革命之事情發生也

◉全歐金融恐慌之現狀

（巴黎通信社稿）

▲上下交困之情形　▲恐慌之原因　▲法國經濟家之言論

歐人素稱富強而其號窮未有過於今日者矣最近英吉利因財政問題皆於議院大起爭論其財政當局再三自其計畫請此恐慌全係一時政府既極力設法必暫入佳境云云（十月二十八日內閣秘書與期尊謙白財南氏之宣言）言雖如是而其窮迫之事實實不可掩其國債已增至八十億英元而預算以後尚是出政府之歲入英人若性覺寄知此情形爲得不惜衝突政府各論英院如是法更可幻市面企業至絕點紙幣日低落國債已增至無可再增而所入仍不敷幣出近當議院改選而金融問題遂爲改選後全國注意之唯一目標各黨運動選舉亦皆以此爲解決難題爲言甚爲集注意可知至意大利則近行每日內閣官議商量平均國庫出入之方法德意志亦於國會中正議赫爾慈比葛氏之財政及改稅各草案奧大利亦正建議於資本上加重稅問題兩國既係戰敗國家其窘迫更不待言而未受戰禍之瑞典諾威丹麥國債亦較平時增至三倍其甚至瑞士最爲小邦其國公債亦加至一億有奇可謂負担至重矣　各國當局救此恐慌惟有加稅一法較易實行於是又引起人民生活上之恐慌矣全歐罷工風潮均係因此之故當局雖明知之然亦不能減少稅則蓋負債過多出不敷入破產之憂至爲可慮人民雖受困苦只要可以暫時維持不至革命則各國當局之意中以爲至幸事矣最近不但勞力工人生活難支即學校教員負販小商以至中等富戶亦皆苦此重稅倫敦學商兩界近且發起一關於政治運動之會名曰『新窮會』首領皆係一時博士名流每週必開會演說反對苛稅並運動議院提議改良稅則其窮迫之狀可想見矣　（未完）

國內要聞

◉天津新慘劇續誌

▲男女生受傷之調查　前日被擊受傷學生多赴各醫院診治昨日赴各處調查以期得其真相茲將調查詳情列下計盧氏醫院裡盧玉甫診治者十餘人（金發祖）郭玉珍歐陽傑在延年醫院醫治者邊同元傅宗熙鄒調元夏文燕等三十餘人又在大仁醫院（陳文錦薛沛塔梁銘皇李瑞臣王志德倪顯宗又在北洋海軍醫院住院（五八易君寓）計恩霈雷寶光趙長泰唐寶珍每日赴院換藥（三十餘人又據學生會來函報告云前日午後省署前流血慘劇告終後受重傷學生均由各（校）同學架往就近醫院療治茲調查當晚就醫人數如下（北洋醫院五八）李津趙長泰徐恩霈易采唐溪壯（婦嬰醫院四八）郭恒珍李靜軒侯悅琴周之廉（北洋女醫院一八）歐陽傑（盧氏醫院二八）卿甘珍李錦祺其未往醫院者有張夢呂少炎張金倉富昀黃楨元范同德王志德古志安陳元凱陳津嶺黃書勳王克珊周延旭宋寶藩薛沛韶雷策先潘旭黃輝均潘恆修龔世璧張馳三邊同元傅宗熙鄒鐵漢夏文煒裕燕珍梁銘疆侈士鏗范同宋範緒初富備錫王世明王世儉張杰王世珍鄒其生鄒達生宋祁增品雲均胡調濤李延恒許乃莊崔克恭李玉貴黃鑑涵陳文軒王傳聲李右翼又讓省立第一中學來報告有牛漢鏞曹先賀劉俊修張祜溥胡嘉璜嚴永忠王國珍元外尚未得調查清楚者爲數尤多

▲海軍醫學調查傷生　昨日（三十）海軍醫學校學生會紅十字會隊攜帶藥品分往巡視各男女學校調查在省公署前受傷學生俾便醫治可謂熱心公益惜各受傷學生已分送各醫院以故僅將受傷名單交付該隊以備存查云

▲兩次被拘代表近訊　前二十五日爲魁發成案及昨日赴省署請願被捕之各代表問題甚大關係極重中外無不注意究竟如何解決如何加偵訪辦法昨日會列入閣議討論（結果）派員來津調查詳細情形再定相當辦法惟前日某方面又致一電於府院謂學界檢貨風潮仍不少馬千里等若從輕發落則開會結社其勢更烈刻商同警廳將檢貨滋事人犯按名拿辦以儆刁風等語聞昨日府院覆電有贊成嚴辦之說又聞東海以桑梓關係對於此次風潮特別注意故又特派袁乃寬來津切實調查以定最後辦法聞袁氏已於前日下午五時到津刻正在秘密調查之中而昨日（二十九日）之慘劇雖未目覩亦有耳聞日內即返京復命至所拘送發務處郭龍旗張若名（恩來）于蘭渚等四人及當日情形業已電呈中央報告一切詳情容再訪誌　又一消息云日內有將馬駿亦送發務處管押之說並派捕盜營加派日兵偵尚防備

甚云

▲受傷學生不忘愛國　記者昨晚與各醫院調查受傷學生其一種悽慘情形不禁令人痛定思痛不寒而慄受傷學生或頭纏布或腰夾木板或手足懸臂纏帶纏身雖完備唏噓呻吟之聲實不忍聞叩以曾否有所怨恨咸云不但官府軍警毆擊而痛外交不久將失敗我輩雖無如此慘劇對於官府無毫無怨於心當道如能原諒我等愛國熱誠使我等之救國運動以人民之好惡爲好惡准予請求聯合各省一致對外則此精神以此魄力移注於外交上誓死力爭更盼昨日毆擊吾輩之軍隊將來亦能如此對外則治國有官保國有兵吾等即死亦瞑目區區傷痛何足云苦倘謂僅戰勝吾輩從此可以爲所欲爲雖喪權失地無人再敢干涉則吾輩苟一息尚存仍必誓死力爭云云其一種愛國思想始終未減不禁令人欽佩即此可知只知愛國不知有身也

▲美人要求釋放學生　昨日（三十）省公署前毆擊學生之慘劇實爲歐美所未有天津中西女學學生亦在受傷之列而美國人某君（該校之教職員）聞知急赴省署要求將此項學生釋放并欲面見省長而省長以患病對開該美國人坐候許久始行出署臨行時有云以中國官吏對於國民愛國如此對待可謂笑話云

▲京學生謁見靳翼青　昨晚十二鐘北京電話云京中各校學生因念傳天津有將各界代表及學生代表某某數人處以重典之說乃於本日午後公推代表往謁靳翼青要求速電禁阻並將對于此等辦法明白宣布以息群議而安人心靳對代表云此事已刻閣議討論尚待調查真相但已電津按照法律辦理所謂處以重典之說余敢擔保必無之事諸生可回校安心向學勿爲謠言所惑云

▲警廳呈請頒布戒嚴　京（通信社）日人所辦（二十）通信社云楊以德以（昨晚）學生在省長公署請願雖經解散其一部學生初志未能故變恐學生等再有如此舉動以防患未然維持治安之故呈請省長即頒布戒嚴令省長未允擬專電呈請北京內務部核辦矣云云未知確否

▲中央討論善後辦法　昨夜北京快信云天津學界輕重傷七十餘人曹省長電調軍警捏造傷狀並誣過於學界砲擊公署昨日政府要人在院討論津事之善後辦法以曹氏此電已承認派馬隊衝傷並味其中者捏造傷狀之語氣蓋已承認一半矣當以曹銳平素漫無準備臨事張皇失措不無情節可議然及多人未免操切云又聞有人主張請曹銳同天津任省長以使曹氏得早日休息俾資養病但尚未決定云

▲督軍省長會銜佈告　爲布告事案照前以學生等檢查商號日貨擾亂商業違背約法迭經本省長剴切佈告嚴申禁令並奉國務院內務部電飭禁止在案乃日前魁發成一案該學生等竟敢押收貨品拘留舖掌甚至赴警廳滋鬧毆辱警員殊屬目無法紀業將滋事各人看管訊辦詎連日又有人借端煽動聚集多人結隊遊行市面人心頗見恐慌當此冬防吃緊地方軍警嚴重戒備之際本埠華洋雜處關係尤爲重要本督軍省長有維持治安之職絕不任令學商各界時有越軌行爲致妨公共之安寧除令天津鎮守使警察廳督飭軍警嚴重取締厲行防止外用再會同重申諭誡當此軍警戒備時凡我國民務各安分守業倘重法律倘再行以前種種逾越範圍舉動不服制止定即按名逮捕從嚴究辦不稍寬假刑章具在勿謂言之不預也其各懍遵切切此布

▲警廳飭警追捕代表　前日午後三鐘時學生聯合會代表及女界愛國同志會代表共三十餘人假東馬路某處樓上會議討論對於被捕各同胞如何請願要求釋放當有某君提出辦法多條隨即散會適被東四區偵探隊聞知馳報警廳當時即派保安隊六十名前往追捕及追到時各代表已無一人矣一時該隊等氣喘汗流乘興而來者敗興而返云

▲學校有提前放假說　頃聞教育界消息教育廳長王章祜氏因連日迭出種種慘烈風潮擬定提前放假以消弭北洋法政已於昨日放假其餘各校亦擬至本月三十一日（今日）即放寒假云

▲職教員有罷課消息　本埠各學校職教員因日前學生請願被毆已於昨開會討論此事進及當時情形及見電傳學生被困傷人異常激憤多數主張罷課以爲公理之後援惟尚有幾校職教員未與會必須得其同意聞日內仍開會續討論一俟通過即行罷課云

◉天津學生之傳聞（驚信）（京訊）

北京昨報云昨日上午學生聯合會得天津電話報告楊以德將於昨日下午二時槍斃被拘捕之各界代表馬駿馬千里時子周孟震侯夏琴西等五人同時本社亦得天津訪員電話報告楊以德決於昨日下午一時三十分槍斃時子周等五代表先後北京大學吳教授亦得天津友人同樣之報告下午五時又有某君得天津報告謂下午一時半時子周已被槍斃於日本租界三時半馬千里馬駿及女學生張若名郭隆真亦被槍斃云云北京學生聯合會得此警訊當即致電曹銳令其勿得出此其原電如下十萬火急天津曹省長曉匯聞馬駿等五代表有槍斃消息請萬勿行此違法舉動致招物議公憤北京學生聯合會啟三時學生會舉出代表四人急赴國務院謁靳總理請其急電阻止靳總理聞訊極爲驚愕當然謂學生代表曰如果楊以德敢槍斃學生我便槍斃楊以德云云學生代表當請總理速電楊以德阻止並命其即日釋放被拘之學生總理一一承諾並允即刻發萬急電報與曹銳令其速釋學生學生代表即退出昨日午後此項消息傳遍都中各界人士極爲憤激僉謂此說如果屬實則楊以德實屬已無人道非請政府嚴辦不可各團體紛紛發電質問營救至午後七時本社又得天津訪員報告云槍斃學生尚屬不確惟聞楊以德確有槍斃時子周馬駿馬千里三人之說又聞被拘之男女學生在警廳中被打受傷甚重大半恐成殘廢云云同時他方面又得天津電話亦云槍斃之說實屬不確

◉北京學生之愛國運動

▲遊街大會　前晚北京學生聯合會會議決於三十一日時行遊街大會其詳細辦法如後（一）下午一時與會四十餘校學生整隊齊集天安門（二）遊行路線經西長安街出宣武門經騾馬市大街入前門至天安門（三）所執上書（山東問題不得直接交涉）（編者問題須根據國民主張辦理）（恢復天津各界言論之自由）（營救天津被捕代表）（四）口呼（力爭外交援救天津）又昨日學生聯合會通告各遊行事議決如天津代表消息是實則於遊行畢時赴國務院要求嚴懲楊以德否則於遊行時每校派代表一人赴國務院上書陳明遊行宗旨並要求即日宣布對於天津事件之辦法

▲聯合會議　昨日下午二時北京學生聯合會在北大開會七時始散會茲錄其議決事項於後（一）天津槍斃代表案（甲）先電曹銳請勿爲非法舉動及招國人公憤（乙）派六代表分赴府院質問（二）天津學生被毆案由本會致電慰勞（三）由本會派人赴長辛店石家莊調查天津近狀及外交情形（四）由本會通知各地學生聯合會請於年假期內維持原狀以便進行外交事件並述天津近狀（五）召集全國國民外交大會於北京詳細辦法以後討論

◉陸外長（請假）與魯閩兩案

▲魯案　山東問題自陸總長到京後仍無正式表示陸氏又以遠行初歸身體疲憊[illegible]未出席其意以山東案關係重大須徵集各方面之意見方可定外交上之應付方針昨日總統以特約陸總長於午前十一時在四照堂談話陸氏[illegible]總理諸人並有魏宸組及陸氏隨員等數人一以陸魏洗塵一爲對於山東案有所協商陸總長臨時因病辭謝並未到府聞昨午具呈總統請假一月仍派次長代理部務等情聞當局已准給假半月假滿仍即到部就職云　又一消息云陸外長請假之原因與山東問題有關係[illegible]以冒昧而決不能爲堅決之表示因此應付頗覺爲難故特面謁總統請給病假名雖休養實欲避之時機云

▲閩案　據陸氏親信者人口福州事件近日雖延停頓中但不能不立交涉之方針以爲預備但日本方面多以排貨問題爲此次福州衝突之起因當陸使由歐回國途中經過之日人者以嚴重取締排貨爲請並云刻下日商因之損失十分有八若不急圖制止將來有禍之烈當不止福州一次惟陸氏以爲排貨出於我國人民之自動實非政府所能干涉交涉須根據國際通商條約與日政府磋商今後對策始能爲勢力之改善則我國人對於日本自有一種視爲之精神抵制之風不禁自絕故陸氏對於福州之案件祇認定當場之損失以爲交涉之根據聞已將此旨電告沈王兩調查員云

◉愈逼愈緊之邊防

▲陸徵祥主張所聞　日來陸徵祥曾與當軸略商北鄙俄亂之防止事宜據聞陸氏主張頗採取緩和辦法並欲取軍閥主義而與日本聯合進行云

▲府處同電鮑貴卿　統處現因海參崴雙城子相繼失守吉省東北邊境異常緊要昨早（三十日）特發一密電拍致鮑貴卿囑其即日赴哈爾濱擇要強行戒嚴令以昭鎮重云又參陸辦公處於昨日早（三十日）亦拍致鮑貴卿萬急統密電一件內云海參崴雙城子相繼失守被俄激黨占領其二站口東富五站六站等處形勢緊急應一面強行特別戒嚴令一面增加得力軍隊前往防範並將近日各該處情形從詳電覆云

▲鮑貴卿連來三電　昨日吉林鮑督軍有三個電報致政府其一謂自源渠河之俄軍一律加入新黨[illegible]黑頂子一帶形勢甚爲吃緊已由延吉分兵前往防堵云其二謂自尼古利斯克陷落後離我三岔口僅三十里（即十五俄里）所有綏芬一帶俄國逃兵入境頗多已電飭各防軍撥一營移赴綏芬河云其三謂哈爾濱之工人有嘯動之形勢已令張煥相調鮮貴加意防維並俄京堂之參贊劉崇惠從速回哈云

▲雙城子確已失守　中央得林建章統密電稱雙城子確已失守被俄激黨佔領據中央[illegible]迅速準備應付辦法又據日本時事新報所接二十八日由哈爾濱發來特電曰尼哥理司克市街已於二十六日爲過激派所佔領政府軍不出以戰鬥行爲亦不能除武裝日本軍五百由國軍百名俱未取何等之行動而其附近之政府軍三萬似將傾向於過激軍云

▲海參崴之失守說　海參崴二十七日電訊自威埠至雙城子一帶近確已爲俄激黨佔據該處間令通已斷絕俄國鮮克軍校附激黨者計萬餘人今夕（二十七日）威埠恐再有變故日軍已分兵防守云當軸接林建章鄧恒游相繼來電報告俄激黨擾亂情形特擬昨日（三十）閣議將其應付辦法解決云

◉政府向外交界之聲明

▲不認岑春煊爲八省鐵路總裁

岑春煊被推爲西南八省鐵路總裁政府方面非常注意現已向外交界聲言岑氏此職既非由中央簡任又未承認將來若以該項名義對外一切行動概不負責云

◉五百萬磅借款之近聞

據外交界確息日美英法四國協議之五百萬磅借款目下英法日三國已完全承認其借款分配之數如前所報日美兩國各認二百五十萬磅美國方面雖經聲明同意但尚無正式回覆故不得謂爲完全成立惟聞美國駐日代理公使因日本總已向本國政府要求速行正式回覆據外交界及銀團方面所聞是項借款[illegible]由銀行團與中國當局協議[illegible]此項借款早日成立[illegible]催促[illegible]至美國方面[illegible]日本必需獨出資[illegible]　又一消息云五百萬磅借款由銀團代表與財政當局迭次會商已略得有頭緒預定陰曆年底先交五百萬元由四國銀行團墊款一方面要求[illegible]要仍在撥充裁兵遣費[illegible]借款消息云

◉日人在魯之勢力伸張論

昨日大陸報載一長文係論山東之近狀出自遜門氏之手筆該氏係本戰後旅行記者近來由[illegible]前往山東遊行將自所見耳所聞之真相草成九篇在彼報第一篇謂日本在山東全用其侵略之法積極以進中國之好口岸青島已成爲日本所有他商無從競爭自青島至濟南之鐵路長二百五十八里今沿途均有日商與工業家竭力經營日人沿路漸加多其勢力已密佈山東全省日人所欲之手段皆奪取之當地居民不敢與之較日人在魯祇講武力不問公理更不問中國之法律與權利日人犯過均由日法庭與法律處理之日人又給土匪以軍火使橫行村鎮間藉此證成紛亂而伸張其權力並遂其野心使天下人無從責備之日本今已將膠濟路作爲武人根據地以其所造成之紛亂爲保路之藉口如列強不即干涉且警戒日本則山東之命運將告終日本因強而無理日施其蠻橫之侵犯[illegible]人中心論之無可如何若日人有退出山東之心者其人必爲大愚之人要知日本之用心實欲在山東立其經濟武力等政治之[illegible]山東日本可以[illegible]中國隨心所欲實記者故信每一美人英人或法人在山東者必目睹此情形記者欲與多數人談論意見皆一致所與談者且大半爲公司經理或思想最滿足之人或爲教士或系人民代表而人人之論調均與余一例無異可見日人之侵犯無告之華人其間接之影響已足使歐美人實益聯絡如兄弟然所惜者若輩均有識可不能以山東真相告其國人令彼余以記者之資格可盡此天職因此情形若長此不已足以危及美國及西方之文化也或曰美國人可將此事[illegible]或曰山東問題乃指膠州租地而已非全省之事也曰大不然此由濟南省城言之英法人皆曰此事不僅關係膠州灣乃關係全山東與全中國者也日本今日因倡言還膠州與中國主權但其所用心[illegible]不如此日人之行爲[illegible]無非欲此以欺外人耳抱不平者今日亦可注意之事夫世界不平事多甚美人決不能一一爲之但今山東之不平關係美國甚巨華人之前利與幸福吾美人可以不與聞之但今東方土地與四萬萬人其危險之大影響及於美國之前途告世人須大家明了日人之如何侵犯山東也日人之待遇山東與德人之手段大不同當一九一四年之夏青島租地除防兵外有德人二千五百人在濟南祇數百人沿鐵路幾無一德人數十則幾全無因德人雖佔有膠州十有五年尚能守約不背今日之情形何如日人除兵外已至二萬有餘沿路如坊子博山均有日人居住大小城鎮皆佈全省土地濟南在五四運動前日人已達一萬以上今因生意冷落亦有三千人左右其在鐵路規定區域以外亦有日人四散居住德人在先並不如此因嚴遵約外人不得在通商口岸以外居住今日人則不遵約故五年之間日人移居山東已大可觀而魯人之恨日人亦無可加遏不得已魯人祇可抵制日貨如是日本交易年去一半日人却仍用其狡猾手段在山東四處發展也若膠濟路乃德人資本所造非德政府之產業其與濟之國有鐵路無關係上華籍乃公司所雇所有人員均爲華人乘客貨件不問何國應一視同仁定價亦一律今則不然路已爲日政府所有此路員日兵以抗[illegible]兵站矣在濟南設大營即在車站對面其當堅固之立一大無線電台

萬國儲蓄會

本會辦法令人不自覺其積聚之難而忽然已成巨款推其效果可以致富諸君有未覩本會章程者速來取閱函索亦即寄奉

▲總會▼上海洋涇浜七號　▲電話▼三九二九號

業勤桑秧公司廣告

[illegible]

寄售陳宣紙

書畫以陳宣紙爲佳但市上頗不易得茲有家藏六十餘年之陳宣紙甯由本局出售六尺幅每張大洋二角購請從速

上海望平街有正書局

萬國儲蓄會

本會辦法令人不自覺其積聚之難而忽然已成巨欵推其效果可以致富諸君有未覩本會章程者速來取閱函索亦即寄奉

▲總會▼上海洋涇浜七號　▲電話▼三九二九號

可與青島濟南息又在滿洲分立無線電台多所漢口在中國之中部亦有日本無線電台如是日本之武人勢力已深入中國之命脈查漢口乃長江內地一口岸日本亦立無線電台且派兵士守之顯然爲一兵站試問吾英政府欲在美國聖路易城立無線專站復守之以兵吾美人能容之乎然中國太弱鮮反對之日本之電站仍矗立於漢口也至於青島之電站與軍營日本更不肯撤去之即膠濟路雖曰歸中日合辦仍是日本作主中國負一虛名而已鐵路已爲日人之產日兵必將永久保守該路且藉此得在山東省城立營駐兵以爲恫嚇華官與人民之利器今路員皆易日人凡前爲德人所雇之華員已逐一驅逐事中西人必經日官查問詢其何往所爲何事又與何公司有關係及作何事業前德人在山東有所欲必出資購之今日兵可任意奪取不付分文青島在德人時尙爲一公開口岸今則爲日人所有不准外商入境以上皆日人侵犯之事實備舉一二尙有多端俟下篇再論

◉中葡交涉近訊

自澳門葡人在關閘外墳築海坦一事發生粵省當道以事關領土主權特派交涉員盧炎山會同江韋軍艦赴澳交涉前山之軍隊又日夕操練稍稍準備形勢日急澳門居民大爲恐慌一星期內先後離澳避居省港及四鄉者數逾萬人軍政府日前又派林子峰往澳質問駐澳葡人要求立令停工並限即答覆葡人以須待葡政府之命對時英政府派兵輪摩林（譯音）到澳以觀動靜至二十三日林使復與葡人交涉又無結果昨二十六日下午二時軍政府接澳門盧旅長炎山緊急電稱葡人在青州墳築海坦經英政府勸諭葡人停止已得葡人允肯準於二十六日停工記者從英領事處所得澳門消息其電文大意亦復相同又聞本日下午四時駐沙面葡國副領事巴士度（譯音）往見軍政府外交部伍次長朝樞接見之後巴氏將葡案畧述一遍並表示退讓之意中葡交涉或可平和了結敝按葡人入居澳門時在西歷一千五百三十七年始則以此爲租地年納租一千兩繼則納租六百兩未幾直視爲屬地至一千五百七十五年中國政府建一關閘至估據十四年後駐澳葡政府竟立圖土地征賦稅設警察建營房由是伸張地界一千八百七十九年由兵頭花園直伸至關閘龍田村望廈雷峰塘青州迭仔路環一帶均爲葡人強佔三十年來中國官吏放棄責任使葡人爲所欲爲此次填築海坦發生在葡人之意以爲青州既屬葡地且有關閘以則中葡土地則海坦應劃入葡地不知按照光緒十三年中葡訂立合約第二條則大謬不然查該條內載大意中葡兩國未畫界以前祗能維持原狀不得有所加增照此案文除在光緒十三年前葡人所據之地可任意經營外其後新佔之地當即歸還中國無疑今竟將未畫定之海坦填築是無異强佔我國土矣

◉舊參院常會紀

▲章士釗除名

二十七日參院開常會午後二時開會出席議員一百四十五人林議長主席議長報告文件後次及金議員永昌請假一月付表決贊成者少數否決開議第一案由委員長報告繼由張知本臨時動議提出佈彥圖克及傅廻蘇二議員之資格疑義表決付特別審查第二案咨請議法政府遴派員代表赴議案通過第三案省議會暫行法第十九條第念二條解釋案付表決付法典股審查第四第五兩條由委員長劉芷芬報告畢再付審查周議員震麟臨時動議以章士釗在滬發表違反約法破壞大局之言論應請公決除名連署者念餘人王試功葉夏聲等均贊成發言無反對者付表決贊成者一百念九人按院法議員除名須有出席議員三分二以上之可決是日出席一百四十五人已足法定人數可決議選舉特別審查委員張我華王試功呂志伊張知本劉謨陶木念祖焦易堂李希蓮恩克阿木爾童杭時謝持李瑞凪式楷等當選時已五鐘餘遂宣告散會

◉舊國會暫停制憲

▲但見淚痕濕　▲不知心恨誰

二十四日憲法會議計參院人數到四百人已足法定參院人數差十餘人不及法定遂改開談話會主席林森演說大致略謂吾人來粵護法數年討賊救國之目的絲毫未曾達到今所希望者在於憲法能於護法期間完成大業不意少數人之牽制又致功敗垂成數年來人民困苦流離絲毫福利未曾得到即此百餘條紙上空文之憲法亦屬望梅不能止渴殊足令人傷心言巳淚披兩頰不能終其詞同時涕泗汍瀾不能仰視者有年老議員李文治君樊文耀君又鄂籍議員畢鼎琛君等皆泣下霑襟旋經衆議憲法會議暫停一星期乃由前次談話會內推定通電起草員呂逾祖存台報告電稿朗讀一過衆無異議各議員等遂乃欷歔而歸現聞各省議員擬另開同鄉議員會各發通電聲明本省議員誰人不出席致破壞憲法會議以明責任云又兩院議員昨發出公啓云茲定本月二十七日（星期二）午後二時在東園開兩院議員談話會商議維持人數問題屆時務祈准臨爲盼此頌議祺參衆議院啓一月六日聞憲會停頓後進行辦法大致如下（一）分向各派議員協商以准期能見爲主旨（二）分函未離粵各議員請其照常出席已他去者則請迅返廣州（一）將此次憲會擱淺原因及真相宣告全國以免外間誤會（二）由各省議員自行召集同鄉會協議設法對付不出席之議員並宣布其姓氏云

◉漢冶萍交涉之源委

漢交涉事已迭誌本報茲復得鄂函述其大概源委云漢冶萍所欠鄂欵原係五百五十萬六千四百十五兩自光緒二十二年奏明逐年抽還租礦欵於該公司後於是除逐年抽還外更定出鐵一噸捐銀一兩迄今念餘年官本未還無捐無有至於民國成立始由鄂長官提取收還官本並該廠因借之國債甚多特將漢廠之貲鐵價達一百餘兩某國第一第二兩鋼廠悉用國鐵作押每噸價四十九兩期以九十九年現在百物昂出處是以漢冶萍經此條件之壓迫幾乎斷折始觀現在市上該公司之股票折合可以見其內容之一斑交後該公司爲維持前途計不得已而謀象鼻靈鄉諸鐵礦由該公司化身之廣仁堂購地拚命在大冶組織機鐵煉廠藉急勢將乖戾而鐵礦國有之條例實須大治新廠之經營失敗矢望殆達極點於此乖頭喪氣之時幸部欠鄂欵有以鄂鐵抵還之說漢冶萍得此一線生機遂將從前與鄂省代表丁立中宗唐時象晉等所交涉拋棄其延宕之主義願折還鄂欵而與靈鄉交涉條件爲合辦靈鄉鐵礦於此時也腦筋靈敏之京紳聞訊思欲攬此權利乃由公信元借同漢冶萍公司總理夏偕復來鄂會同省議會長官礦署督辦在軍省兩署省議會訂定條件交夏總理帶滬議復然時隔許久杳無復信直至上年九月經兩長電催夏總理來鄂將原件及復文帶來由軍省兩長交官礦署總會辦簽正後咨送省議會議復其所有條欵公文大凡爲五件（一）漢冶萍公司交省署官欵繳捐及靈鄉鐵礦公司辦法（二）北京鄂產清理處簽正漢冶萍公司擬具辦法商權書（三）省署擬與漢冶萍礦商條件（四）漢冶萍公司咨復省署所交條件（五）官礦署對於漢冶萍公司咨復省署所交條件之簽正此五次文件原文冗長不能備載就其大畧言之官廳方面意在還六百萬元現欵以捐按原本每噸一兩砂捐四角卻捐在外靈鄉公司爲附帶條件不能一時並議漢冶萍公司方面所要求（第一）即注重靈鄉鐵礦且欲速鄂城礦產壟攬人織捐以內靈鄉礦砂至少買五百萬噸價值每噸照實價作算酌加會利至多不得過一元織捐每噸五角砂捐四角鄂岸一起在內還欵爲靈鄉附帶條件如靈鄉條件不成則還欵亦不成云云而在鄂產清理處則主張還四百萬現欵二百萬股票鐵砂捐則通融辦理又認靈鄉爲主體不知是何居心此次鄂之代表余德元等往返京漢約已十次而風塵僕僕徒勞無功此次去京復此鐵礦成就得此一網而甘心此番雖未得志然暗中進行未容少懈結果正不知如何也

各省消息

▲山東▼

▲元旦學潮之大結束　濟南學生演劇

與警察衝突一案當時勢甚洶湧幾至不可收拾經調人疏解除重要條件省長照准外其餘事件繼續進行並派張書紳周鑰兩員切實調查現在張周兩員將詳細情形調查清楚呈復省長得田蘊山督軍屈文六省長對於最後之批令照錄於左

呈悉教育警察兩廳長曾否允許學生在大舞台演劇警察廳曾否代領戲票雖據各方均系口頭報告並無書面証據難以懸斷等語但據理觀察如果確已允許何至於三十一日夜間本省長當面詰問尙復堅不承認事在次日地在城內耳目所接豈能終閟若謂有心蒙飾則究何所爲而爲之如果確未允許該會長學生等皆有資格品誼之人亦決不至懸空架捏故同詳稱大約當時支吾應付不能明白截之表示因而言者聽者各有誤會耳但無論先經允許與否大舞台爲衆目昭著之地尚非重房密闥何以學生在彼陳設毫無見聞且三十一夜間既將舞台陳設搬交教育會該兩處距離甚近桌椅器具又非少數人手可以倉猝攜挾當次日學生重行搬移之時何以不實力制止即謂制止不暇何以是時並未開發生衝突在待從容勸說始行干涉該廳長又不親自到場監視委派致開釁生事故雖非有心坑陷而先事之周章臨事之疏忽確鑿誤會屬咎無可辭省會警察廳長兼市政廳總辦金榮桂業已另案開去警察廳兼職從寬辦理然應予記大過三次該管二區署長宰家駒三區署長牛逢慈怠弛職務致釀事端應并予記大過二次以示儆該教育廳長總司學務管理學校是其專責對於各校學生均當視同子弟仁育義正乃任令輟學廢時自由集合甚至有違警演劇等事其平日之約束無方已可槪見事先既不能防維臨時又不能禁阻不能不有所詞何以該廳長身爲師表校風學紀負有完全責任此次該學生等屢有罷課集會等事跡至於開場演劇實屬違警不服警廳之制止縱爲該廳事前已經默許而三十一夜間委將大舞台各項物件搬交教育則主旨辦法自已明瞭堅決乃仍復抗令開場目無法紀該校長等職司所在平日既無教督既不能以彰明之道義啟迪其眞知復不能以齊肅之規程納之於正軌至令以極純潔之心理發而爲極不規則之行爲隨俗遠迴縱正當解決方法甚且停職刻欵肆行要挾本心雖屬無非養過已失師嚴道尊之本旨及至發以後猶不速圖他昧理是爲已其姑念經本省長詳切宣導以後互能同心振刷激發熱忱各矢撥觸砥柱之精神共圖教育鼎新之建樹現在省已一律上課尙能顧持大體力保令名著從寬各予記大過一次仰教育廳長分別查核註冊具報用留今是昨非之紀念以作將前毖後之良規至學生有矩步規行之分警察爲奉公執法之人較之恒人倍當格循禮法即有因公接觸者可據理剖說乃竟至撕扭拚搶互受損傷演成至此殊堪痛恨若從嚴重辦法根究罪狀不論誰是誰非省有應得之咎惟念學生激於愛國之熱衷雖舉動不合而情則可恕警察本承上命以服務或操切失當而事屬因公旣據查稱兩方多係碰跌受傷又均屬徒手並無何種器械亦無重傷究竟誰爲上使誰先動手人言紛紛莫衷一是等語特予從寬免予深究其受傷之學生周兆瑗王永堂李金階之君據稱現在已出醫院于在滬在校調養是否均已全愈着各該校長妥爲轉諭受傷之三區署長牛逢慈二區署長宰家駒一區署長崔惜田警士陳德壽張埼彥薛榮師少卿劉純忠丁立春巡長紀茂澤等並着該廳長優予調治本件軍省長視學生如子弟警察如家人門內鬩爭家長不得辭責嗣後務自省滋用慰然日後推望與我賓僚學警各界格前非共圖晚蓋無留來軫永寧前事除抄行教育廳及該警察兩廳遵辦外仰即知照云云

▲商務總會召集會議　濟南商務總

會因陸子欣總長案已返京青島問題不日談判一般軍閥武人突於此時大倡直接交涉是以於昨日午後一點在東各行業事到會開會討論辦法意見不一主張紛歧至翌早十點始行決定致電中央反對直接交涉御不得勝即犧牲一切亦不惜云云

▲嚴禁商民押借外債　省長屈映光

近因地方商民往往不惜重利以田房各契作抵押品向某國借貸鉅欵至期無力償還即將產業移於外人之手主權損失商民受害國際交涉遂因此以興實屬可惡已擬現將擬定辦法飭令警廳及各縣知事嚴論商民倘有借用外債以田房契作抵押者一經查出定即依法懲處云

▲田督索欠欵四十萬　山東督軍田

中玉電致中央云時屆陰曆年關山東各項軍餉欠發爲數甚鉅實難支吾現共計四十萬元不能度此年關請飭財政部從速籌撥以安軍心等情昨日田督接中央覆電已飭財政部設法籌措年前務必實行撥欵云云

▲施交涉員業已赴京　山東施交涉員

履本以山東外交案關係重要前日隨魏兩使過濟之時並將所未盡事宜對於山東各項外交案件未能請示陸魏兩使以致不得要領前日施交涉員奉督軍省長命令赴京與陸魏兩使詳細接洽山東交涉之實在情形施交涉員奉令後即定於二十六日早乘津浦車北上云云

▲河務局長請發經費　山東河務局長

勞之常以本局十月份額支二萬六千二月二十六日始由財政廳領到通知存庫迄今金庫並不發欵至十一月經費該廳云應在十二月底發給該論發欵手續向來本無此規定即如該廳所云亦應在十一月底發給者今已元月由何並未領到該行情形概可想見請飭財廳從速發云云省長准此已函財政廳妥撥發矣

▲湖北▼

▲傷軍請願漢商會　辛亥傷軍共四百

餘人死亡逃絕只剩百餘人因鄖金停止生計斷絕一再呈請南政府長撥欵開辦工廠何奈長官以漢口義善會撥入殘廢工廠無如議會以該工廠規模有限不能盡容副黎前總統因不忍任傷軍之苦楚擬將漢口商會所存武漢公益欵項撥辦傷軍工廠（查此項公益欵項共三四萬元均提爲要建築用一空）並派代表胡瀛初回鄂交涉雖有頭緒並未解決茲各傷軍以武昌商會極力贊成而漢口商會擱置不理故二十五號全體赴漢口商會請願推擧代表前往要求二天不肯接洽各傷軍嘩然不散至夜深猶人接洽始有接洽他處亦有派在會館席地而待且亦至二十六日天明時各傷軍復聚集會館前各執白旗一面其手腕不全者以口銜相往時後館上所書悉屬衷泉因苦訴我之語良亦有衷心者尙當代各鎭守使署警察廳請派軍隊彈壓散去社館疇會使閉廳長處以公家既因無法維持其生計致有請願舉動何可橫加干涉務法外間視聽以致流跟混雜其間庶事殊與秩序有關乃商定派警察廳督察長及該管區第三署執禮至萬會長家商會長推定於一十八日開大會解決定予立方撥作開辦傷軍工廠並要求派兩會董一同到會以作保証一面宣布接洽情形一面極力招待茶點直至午後三點鐘各傷軍以王督察長及兩會董宣布誠意乃紛紛散去靜候二十八日之消息云

▲鄂西南軍新計畫　鄂軍政府日前爲

整頓鄂西南軍起見特派參軍長黃師遣來鄂當就變關總司令部召集軍事善後會議由黎天才主席旋商研烈武梧漢王天縱思來吳醒漢利川左鴻勛和各支隊司令內派來代表列席研究要點即在裁兵節餉籌因南軍各部徒手居多又分駐地盤就地籌餉所有國地區稅各自提取而期久兵多搜括殆數十次如（紳富捐）（房屋捐）（戶口捐）（軍事設施之地方公借）（烟土稅）（物產稅）以及各種雜稅無地不搜括多次仍不足供給軍用即軍府後濟之債務尙須借之茲欲籌用財之源欵均經分配用途所以此次會議會認爲再不設法收束將難以維持長久當經大衆議決收束方法者編爲正式隊伍早則軍府和議成立亦不得裁汰其中徒手者則責分荒地給資遣歸俾各歸農自食其力免致和局告成後流爲盜匪並決定施行方法兩條（一）劃定襄巫利萬爲一區設裁兵屯墾善後總局於襄府公推黎天才爲督辦（二）劃定恩來施建爲第二區設局施南委任唐犧支爲局長每區四縣每縣派遣二千五百名統計可容徒手兵二萬名擬分作三期資遣約須欵二十萬元擬暫以襄鄖鹽欵移用大約不久即可施行　鄂西南軍軍餉先前皆自籌湯襄雜錯紛亂無一定稅則襄巫施鶴一帶地方不堪其擾故該會議議決南軍軍餉除每月由唐威行能川外其同担任五萬外餘則以襄鄖鹽稅爲挹注若再不足統歸柏烈武一人担負籌劃各軍不得再自搜括並當場決定在施南設立籌餉總局由柏委定其參謀長唐犧支兼管其事另於各縣設立分局委各縣知事兼任分局長凡田賦稅地　稅概由籌餉總局總其成從此鄂西軍或可告統一人民亦得稍紓負擔矣

▲江西▼

▲贛學生反對魯官長　江西學生聯合

會昨接上海全國學生會來函報告山東省長屈映光主張封禁各省學生會情形人心極爲憤激當即開會討論對付方法僉以學生會之設係爲國家外患不應此外交危急之秋正宜以民氣爲後盾豈容橫事摧殘任意封禁經衆議決用快郵代電懇請元首干涉屈之舉動並推定黃蔚廷起草云（電文甚長從畧）

▲種煙事業步湘後塵　江西自煙禁廢

弛奸商大胆販運已成習慣鐵路附近贛西一帶之窮鄉僻壤煙苗發現地方官雖知其事並不敢徹底根究且聞有某強有力者新從外埠販運大批嬰粟種仔由贛淡氏以而至湘省頗受當地人民歡迎爭售一空此發業既可暢銷于湘境必蹈盛行煙禍日復由上海運來嬰粟種仔一百餘擔設成箱由得至省經過各卡一時均被嚴檢現聞此項種仔已經某氏運行潰西方面而去不知其他各稅局亦能查獲根究否

▲議會討論豫源公司　江西省議會今

日午後一時開談話會討論豫源自來水公司招股事到者約三十人首由副議長健正音報告云因本會同事某函對於豫源自來水公司招股事頗多疑義前日經鄭人與胡君同赴實業廳詢其內容觀股冊姓名本省股實邨商雖多加其中人爲吾人所知之資士亦有並股在內殊可詫異云云那秉鈞謂應由函請開會之議員報告其個人所得情形以便公同研究謝鴻藻至是路曝所知報告云茲僅就鄙人所知一事而言即足証明股份純係空中樓閣緣前日與曾君振五談及該公司招股事曾君並將其認股姓名調查列一長單中有鄙人光其人者與鄙人交情頗好見其亦認書五十股心甚異之乃往鄙處詢問鄙竟茫然不知並將其與該公司發生關係之詳情見告據謂當范柏青發起之初木衡子請代爲籌畫一切因傅與鄙爲熟人且以其爲實業廳科員經理此事最爲熟悉乃即轉以託鄙如擬訂計畫書章程及立案呈文均係鄙一手代爲其時鄙合聲明須取費五十元傅當時認此事易易如果正式開辦尙可謀一位置迨呈文發起人開籌備會公推職員及與鄙以監察員名義造冊呈報實業廳爲該廳歐陽科長所見乃告鄙不可與聞此事蓋既在廳任事應避嫌疑也鄙於是始知已將其姓名列入職員當即去函告辭又面會范某請其不必相强范某不允費盡交涉始將職員名冊改造一百報廳今空代爲承認股份五十元在鄙個人實不知其妙即此一端已可見其虛僞又如本省議員曹俊陶與亦各有一百股詢之曹君亦自發笑諸如此類甚多不可不詳加調查云討論久之胡廷鑾即將致商實業廳之大意筆之於議決錄決定先叙本會對於組織自來水公司題目極端贊成之意推此事據報紙條載及同人等見聞所及約有兩種疑問（一）股冊中眞實富紳雖不乏人而濫竽大一文莫名者爲人所共知亦竟有填股投入此可疑者一（二）股冊上列名認股之人論理自系已得本人同意何以此事竟有列名之人茫然不知若此可疑者二且大股如張煥諸君口口如曹俊等小股如鄙某等均不能自道所以然之故尤足見此中尙別有疑點此段衆上張從某實業廳爲主管機關應請切實調查如有著名殷實如張芝珊陳小梅等可負責本會自當表示同情如各地等可昧不明應請緩予批准立案其揭制大意如此蓋於此重此事之中仍寓鼓勵資本家之意也議既定即囑秘書本此旨即日擬函轉呈已五句鐘遂散會

▲安徽▼

▲法政校長易人　省立法政專門學校

校長張銘因該校精神渙散早有撤換之說昨省署已委胡寅相接充校長不日交替也

▲教育廳長之忙碌　教育廳長叢高會

近日檢定小學教員暨籌設留日學生預備科等事異常忙碌加以又春全國教育會來皖地點指定安徽遂又籌建會址姚各及改進事業益覺日無暇晷心力俱疲云

各縣消息

▲無錫▼

▲國文科改授國語　錫邑縣立第三師範學校

同奉教育廳訓令云案奉教育部訓令內開案據全國教育會聯合會呈送議決案請予採擇施行又據國語統一籌備會呈請將小學國文改授國語迅予咸行各等因到部查吾國以文言紛歧影響所及學校教育因受進步阻滯之痛苦即人事社會亦欠其統一精神之利器若不急使言文一致欲圖文化之發展其道無由本部年來對於籌備統一國語一事既積及進行現在全國教育界輿論趨向又成以國民學校國文科宜改授國語爲言體察情形提倡國語教育實難再緩茲定自本年秋季起凡國民學校一二年級先改國文爲語體文以期收言文一致之效合亟令仰該廳轉令所屬各校遵照辦理可也此令等因奉此除分行外合行令仰該校即便遵照轉行所屬國民學校一體遵照辦理至本縣第三師範本年秋季始業事預備以便寒假開學先行試教國語俾至秋季始業再行實行云

▲松江▼

▲各界聯合會緊急會議　各界聯合會於三十日下午在東吳两校特開緊急會議由評議長楊健雄主席宣佈開會宗旨大致謂天津各界聯合會等被警廳封閉并搜捕會員拘禁代表等語上海各報已將詳情紀載本會應切同用應如何援救以維民氣而利國家施君主張應宜佈津警黑狀昭告國民湯君主張應先分電各處促其協救（一）致電天津各界聯合會請其堅持到底并電直曹要求恢復原狀（二）致北京政府請即罷免楊並維持民氣勿加摧殘徐患生條正謂過又山東問題中日行將直接交涉應如何表示福州交涉應如何設法大多數主張圖案適了魯案交涉當會顧東北京外交部辦理其時各評議員非常義憤與平常開會相差實遠其也今數通過並用極大招貼警告國民云

時評二

◉嗚呼曹銳　（熱庵）

新華門請願者屢未聞有一次施以威壓而區區一省署轅門竟有衛兵衛擊之舉吾不料天津省長之權威竟駕民國總統而上之

雖然吾知曹銳電告政府必盡掩衛兵之罪反誣學生以毆擊衛兵也但是無論强弱之間學生非衛兵之敵試舉受傷人數論衛兵十三而學生十倍之（見昨日專電）則曲直已不待智者而知政府即甘受其愚其如人言何

業勤桑秧公司廣告

[illegible]

寄售陳宣紙

書畫以陳宣紙爲佳但市上頗不易得茲有家藏六十餘年之陳宣紙寄由本局出售六尺幅每張大洋二角購請從速

上海望平街有正書局

大舞臺

十二月十三夜準演 俠情好戲

于振廷 陳月樓 李勝奎 劉慧琴 姚俊卿 白玉崑 陳月樓 王群雲 劉慧琴 應寶蓮 毛韻珂 趙如泉 陳月樓 張桂芬 殷春虎

鐵公雞（三本） 小放牛 拿高登 五本宏碧緣

價目注意：特別包廂七角 特別官廳五角 二等正廳三角 三層包廂二角

新舞台

拾二月十三夜戲目

鐘鳳林 劉漢臣 陳小穆 潘桂芳 張順來 張德祿 倪金利 許奎官 趙君玉 周鳳文 潘海秋

雙獅圖 打龍袍 虞 黃 關 花田錯 全本空谷蘭

價目：二等角半 頭等三角 特廳六角 特廂七角 月樓一元

夏月潤 夏月珊 潘月樵 周鳳文 汪優游 趙文連 夏月華

丹桂第一台

十二月十三夜戲 大減價

李少棠 小鑫培 樊春樓 馮志奎 陳永奎 高秋顰 秋顰 麒麟童 高 王靈珠 金元 蘭芳 王 王

施公案 虹霓關 三本 烤

價目：特別包廂六角 頭等正廳五角 上層包廂三角 二等正廳二角 三等統售一角

大世界乾坤大劇場

拾二月十三日夜戲目

另售 廳 包廂 每位 小洋二角 正廳 每位 小洋一角 手巾小帳 分文不取

小馬金玉 小趙金鳳 富仙舫 雙杜投 侯文斐 成林唐 草上飛 侯雲峯任 小金奎 小菊花順 粉菊花 小禿扁福 小江碧雲 趙富芬 汪仙舫 小小水 孟蓮黑 冬英 蕙 陳峯訓 行國 粉菊花 烈路 小金奎子 李春來 火旗 杜文林 八卦 侯雲峯 九本 教 十本

（日）（夜）

影戲 准演 最新佳片

天蟾舞臺

十二月十三夜特煩文武名角顛倒會串特別好戲

（花樓八角）（特別官廳包廂一律六角）（頭等正廳三角）（三層頭等一角）

洪雲際 王鶴章 王鴻 沙香玉 吳彩霞 祁彩芬 張宏聲 李寶龍 張德俊 郭小福 李桂芳 董俊峯 何金壽 林樹森 白牡丹 羅筱寶 蓋叫天 王益芳

反延 母會 酒女 洲城 三上 鬧 樓 黃鶴樓 高 拿高登 黃鶴樓 寶蟾送酒 虹霓關 報仇

天蟾舞臺

十三夜特別戲大減價 特別包廂六角 特別官廳六角 正廳頭等三角 三層頭等一角

特煩文武藝員顛倒串戲

林樹森 白牡丹 蓋叫天 羅筱寶 張德俊

串花旦寶蟾 串小生薛蟠 串花旦東方氏 串小丑 串高登

寶蟾送酒 虹霓關 頭本二本 拿高登

笑舞臺 和平社 新劇部

在廣西路汕頭路口 電話中央三一五一

（夜價目）樓廳一角 包廂一角五分 三等一角 四等正廳二角 頭等一角（日價目）三樓一角 包廂二角 正廳一角二分 七點鐘開幕 半

徐寒梅 張治兒 林雍容 羅志遠 張鄒順 張蕭因 嚴漁聲 陳秋霆 朱鍾卿 汪優游

張嘯天 鍾笑吾 夏正秋 鄭天人 張雙宜

一點鐘開幕 星期六 星期日 三點至全台戲

十三夜 全本 玉堂春

前後兩本一夜演完

本來封箱排戲 日前有人寫信來 今天晚上所以全本戲演完 玉堂春 和平社第一次也 是此戲出來的本 分兩夜演現的 完又在一夜演完 是幕幕都精采 是莊諧兼全悲喜門 票照舊不加價

哮喘氣急丹

本藥專治哮喘氣急 ……（價洋五元）

上海崔氏瓣香廬藥房啟 上海盆湯弄口

本總公司 分設長沙……北京……

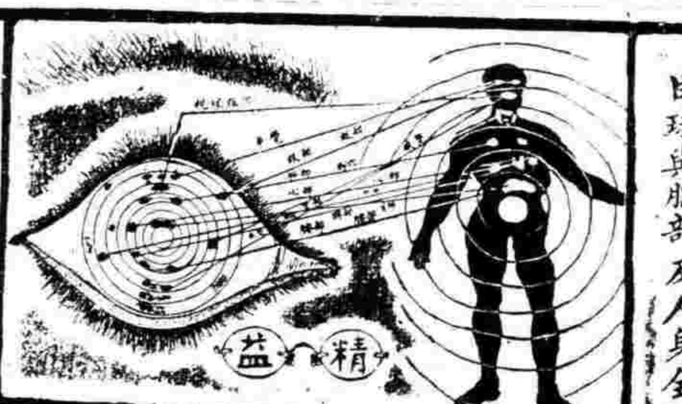

目球與腦部及人身全體關係之圖說

目光不健……

精益眼鏡公司謹啟

總公司 上海大馬路新世界東

分公司 北京 天津 濟南 漢口 長沙 南京 杭州 廣東 香港 南昌 揚州 開封 無錫 蘇州 重慶 武昌 奉天 哈爾濱

有正書局

日用 工業（第二）

牙粉牙膏製造法

受請位要的請用……

發行所 上海有正書局

上海美國友華銀行謹告

民生傘廠

華人製造 上海民生傘 商標 各洋貨號均有發售

上海民生傘廠股份有限公司 發行所上海閘北虬江路濮家橋 製造所上海南市民國路新開河 甲9984謹啟

新愛倫影戲園

美界 富路 今天戲目

滑稽新片 四角 大本 三 開 士 苦 新 東 郎

大部偵探長片 第三集 第四集 六本 七本 八本 九本

白蓮教 黑衣盜 十一 十二 集

上海大戲院

北四川路 江口 即界 租

今天戲目 活動新聞 滑稽 新片 歐戰 開士 東 二本 頭本

美報新笑林

大部連台偵探片 第十一集 第十二集 念二 念三 念四 念五 本 本 本 本 木頭人

跳舞 音樂 滑稽 新劇 男女合演

大世界

中國第一俱樂部 在上海西新橋 門票一角

大長片影戲 乾坤大京班京戲

滬寧鐵路 上海北站至北京火車時刻表

北京至上海火車時刻表

滬杭甬路滬杭線行車時刻簡明表

松江 嘉善 嘉興 硤石 長安 杭州 閘口

車別	站名
滬閘禾區間車	
快車	
慢車	
四等客貨車	
特別快車	
滬杭禾區間車	
夜快車	

閘口 杭州 長安 硤石 嘉興 嘉善 松江

車別	站名
滬禾區間車	
快車	
慢車	
四等客貨車	
特別快車	
閘禾區間車	
夜快車	

注意：表內凡有●記號者係於滬甯路相啣接之車

進口輪船

出口輪船

二月一號（十二）禮拜一進口 二月二號（十三）禮拜一出口 二月三號（十四）禮拜二出口 二月四號（十五）禮拜三出口 二月五號（十六）禮拜四出口 二月六號（十七）禮拜五出口 二月七號（十八）禮拜六出口

本埠新聞

考察歐美教育團消息

▲參觀士丹佛大學　(佩宜第七號通信)

(甲)士丹佛大學校校長威悲兒談話之要點

(一)本校為私立大學師丹佛夫人追悼其子捐金三千萬元為本校基金

(二)新學理之發明公立大學往往不敢輕於嘗試以待私立大學試驗有効而後仿行故私立大學恒為公立之先導

(三)畜牧之場十年後即成大學離城市遠且多益友故本校於學生生活上頗有價值鄙人極希望中國富人亦於鄉村中建此大學以為公立者之模範

(四)美國教育發達甚速一八九一年本校成立時學生僅五百人現已增至三千諸君所參觀之加尼福利亞大學現有學生九千餘人始則百人而已

(五)本校組織法董事十五人十年一任出缺時仍由董事部推舉接替之人校長亦由董事所推舉教授則校長推薦而必經董事部認可

記者按加尼福利亞大學董事部之組織與此稍異亦公私立性質不同之故

加尼福利亞董事部之組織如左

(子)名譽董事七人

省長　次官　省議會議長　省教育廳長　省農會會長　機械學會會長　同學會會長

(丑)董事十六人由省長委任任期十六年

(六)有教授資格者服務終身六十五歲退職給以養老金其他助教等則一年或數年一改訂其合同

記者按已觀之兩大學校長服務終身惟至六十五歲時亦必退職如威斐君本年秋季始就職威悲兒君任事亦不滿二年其前任皆以年老去位者也

(七)本校教職員共二百五十八人有資格為教授會會員者一百二十人教授會不常開蓋小事多費討論實耗時而難決屬於教授會者有各股委員會

(八)各科主任與教授商定事項呈交校長校長職務在聯絡各科使免隔閡參酌各科情形使免衝突校長有分配款項之權惟須董事部通過耳

(九)本校校長有管理學生之全權委教授一人主任其事惟近令學生組織一自治會委員五人皆高年級生有斥退不守規則者之權故學生之犯小過者不過百分之五試驗時本校教授亦有不監察者而學生絕無逾軌之舉蓋舉發後則為自治會所不容也

(十)本校分大學院四即教育法律醫學及理工是也

記者按該校經費威君尚未道及照其一九一八年報告錄之以備參考

師丹佛大學一九一八年度經費出入一覽表

一九一七年年度餘款　四九三八二九．八元

息金及雜項收入　兩共　一四〇九四

各項特別捐　八八．二〇

董事部儲入金　四七一八七六．二九

總計收入　一九三〇七〇七．三八元

總計支出　一九三〇七〇七．三八元

附加尼福利亞大學一九一八年度經費出入一覽表

聯邦政府補助金　一一九四三三二一

加尼福利亞省款　二二二五四一三三．九

學費(本省學生不收費外國及他省每季十元)

純益收入　二八〇二一五．四七　四六六九八七．六九

特別捐金　二二六三一六．三七

寄附物　二四〇四六六．五二

收入總計　三五七八八三二一．五九

支出總計　二一九五四三二一．八三

各團體對外宣言

中華民國九年即一千九百二十年二月一日上海農工商學報各界議以至誠宣告於實行民治主義諸友邦之前曰歐戰發生以來日本乘歐美諸友邦無暇東顧之際進行其侵畧計劃吾人亦勝枝根前在巴黎和會諸友邦尚未了解我國人民之真意對德和約第四編第八款第一百五十六至一百五十八條之規定致將膠州灣租借權及德國前在山東所享有之一切權利利歸日本我國人民以此項規定違反正義為世界真正和平之障礙是以學生罷課商人罷市勞動者罷工群起呼號以拒絕簽字諸友邦為維公理之人民無不予以贊許美國上議院且通過山東保留案吾人亦不忘國際聯盟開會在邇必能矯正前此之失今日本忽據對德和約及一千九百一十五年五月二十五日中日私訂之條約及換文通牒我國繼承膠州灣租借權及德國前在山東所享有之一切利權並要求開始交還此項權利之交涉吾人因之異常駭異用將理由分述於後

我國既對德宣戰所有前訂之中德條約早已聲明廢除日應直接收回膠州灣及德國前在山東所享有之一切利權日本何從繼承此吾人主張不能與日本交涉之理由一也

對德和約我國既未簽字日本何能據此以行之而未簽字之國此吾人主張不能與日本交涉之理由二也

歐戰期內中日間私訂之不平等條約未經我國之國會提議應除其目的未達而發生效力我國每使會議在巴黎和會之中日條約至於一千九百一十五年五月二十五日私訂之中日條約及換文係日本以哀的美敦書強迫締結者我國人民所不願聞此吾人主張不能與日本交涉之理由三也

我國為完全獨立國日本無代辦我國外交之權若膠州灣租借權及德國前在山東所享有之一切利權由日本取之德國而還之我國則日本益以東亞主人翁自命即無妨礙我國獨立之漸此吾人主張不能與日本交涉之理由四也

上海農各省農工商學報界聯合會因昨日特開國民大會到者約六萬餘人一致同此主張倘北京政府經(未完)

津警蹂躪學生之反響

北京總統府國務院參議院衆議院大[illegible]背吾人之主張運與日本談判無論將來之條件若何吾人絕對不能承認因北京政府素依賴日本之借款以壓國民故日本遂得利用我國各團體函電紛馳請其將此項通牒根本[illegible]與不與之交涉乃日本不理現在北京政府之學[illegible]不顧諸友邦人士之猜疑國人之信仰[illegible]代表吾人也亦請友邦人士特別注意我國將山東問題提出國際聯盟會時予以精神上之援助世界之真正和平其繫於是乎上海國民大會宣言

北京總統府國務院參議院以德違法殃民激動公憤天津學生[illegible]受蹂躪之後請見省長要求拒絕直接交涉[illegible]理閣案凌辱枝復學生會所名正言順全國人心[illegible]所同乃曹銳非特不見甚且縱兵濫毆致傷[illegible]頗多似此殘暴何可復忍應請立予撤懲以平民憤中華民國學生聯合會總會

直隸曹省長[illegible]揭以德[illegible]民以逞先生身為長官不加撫恤已有罪[illegible]學生到署請願要求贊案拒絕直接交涉閣案從速辦理並恢復學生會所名正言順全國人心理所同然乃先生縱兵毆擊傷殘滿目似此殘暴罪惡已[illegible]電達北京政府[illegible]即[illegible]自改悔允許學生所請庶可以[illegible]中華民國學生聯合會總會

全國各地學生聯合會轉各界各團體各報館鑒二十九日津學生結隊請見省長要求三事(一)魯案拒絕直接交涉(二)閣案從速辦理(三)恢復學生會所[illegible]正當理[illegible]國會[illegible]乃曹設不惟不見甚且縱兵毆擊[illegible]數似此[illegible]行為閉之實堪髮指除逕電北庭[illegible]懲外特通告全國請共起聲討以紓天津學生之[illegible]中華民國學生聯合會總會

交易所開創立會紀事

上海證券物品交易所於昨日下午一時半假河南路總商會[illegible]開創立會到會股東四百零八戶計八萬五千四百零八權一時一刻振鈴開會首由籌備主任盛丕華君報告經過事實大暑謂本所發起於民國五年孫中山先生等開闢由[illegible]諸君以中國交易所之[illegible]民國七年之[illegible]尚未成立至民國七年[illegible]虞洽卿君[illegible]呈請農商部准予設立[illegible]中國交易所[illegible]當時虞洽卿君[illegible]後當時[illegible]復發起鄙人追隨諸君之後以各[illegible]物品[illegible]尚未批准是以今年[illegible]始外人乃與鄙人共同組織[illegible]引[illegible]取得立案[illegible]當時推趙林士諸君[illegible]為本所籌備員至今日始成立為本所之創立總會[illegible]云云[illegible]次由主席指定[illegible]伯[illegible]為[illegible]議之糾儀員次由[illegible]主席當由主席指定[illegible]經[illegible]報告股銀總數(丙)設立費用帳[illegible](甲)呈請備案事件及經[illegible]過事實(乙)已繳股分及股銀總數(丙)設立費用帳[illegible]主席請籌備員盛丕華君報告(甲)呈請備案事件及經[illegible]過情形(乙)已繳股分及股銀總數當一面由方[illegible]二君於台調查此處由[illegible]主席推定聞蘭亭馮乙棠二人為投票管理人選票[illegible]舉理事及監察人投票畢遂由主席指定沈潤挹馬乙棠[illegible]趙芝室馮友笙四人為開票管理員開選舉票一面當[illegible]由四人開票統計此處遂討論議決事件首由[illegible]君宣讀章程略有修改令體通過後討論職員報[illegible]酬金[illegible]理事及監察人每月各一百元全體贊[illegible]成通過至此選舉時尚未算完畢遂由主席宣布休息[illegible]署[illegible]時[illegible]五時半繼續開會[illegible]開蘭亭君介紹郭外峯君與諸股東[illegible]郭君在外國已有二十餘年[illegible]任[illegible]日本[illegible]勝銀行總理已有十二年之久對於交易所之情形甚[illegible]為熟悉故鄙人等特請郭君前來指教並亦請其為本[illegible]所之股東郭君[illegible]及至國衆然允許於昨日抵申將以[illegible]對於交易所之進行必能發達今請郭君演說遂由郭[illegible]君演說[illegible]謂鄙人已有多年未曾回國今日回國目睹[illegible]全國同胞進步如此之速深為可喜務望諸君於交易所[illegible]務必極力謀其發達[illegible]六時五十分選舉票始行[illegible]畢遂由主席當衆宣布報告舉遂由主席宣布振鈴散[illegible]會時已七時半矣開理事會選舉理事長及常務理事[illegible]並議定營業細則之期尚未決定並將其當選之職員[illegible]錄後

籌辦七省鐵路之動議

昨有在滬之兩湘皖鄂川黔滇七省紳商如馬介仲荊[illegible]沈思齊楊嘉紳朱紹棠高可輝王[illegible]等擬發起籌辦七省鐵路名曰富川鐵路昨日借同議[illegible]話會一次因天雨只到二十餘人各事尚未議決下星期二仍擬繼續開會共同商討組織程序云

(理事十七人)虞洽卿八萬一千八百三十三票鄔[illegible]靜齋八萬零五百十八票盛丕華八萬零一百二十三票李雲書七萬八千七百三十八票趙林士七萬六千三百七十八票張鑑[illegible]七萬五千九百三十一票聞蘭亭七萬三千八百二十五票周佩箴七萬三千一百九十五票張[illegible]七萬三千一百零四票洪承祁七萬零零四十一票李柏葆六萬九千七百三十一票沈潤挹六萬八千四百五十票郭外峯六萬七千八百六十六票薛文泰六萬五千二百六十六票蔡芹生六萬二千零八十八票魏伯楨五萬五千三百十三票吳耀庭四萬九千九百四十八票(以上候補(各四人))邵寶玉萬一千[illegible]六十五票[illegible]馮友笙四萬八千六百八十二票張[illegible]二萬九千七百六十票孫[illegible]二萬五千九百二十二票[illegible]楨一萬三千二百九十三票此外尚有[illegible]文甫周枕琴孫棣[illegible]趙芝室三人[illegible]吳[illegible]鑑書六萬零九百十八票趙芝室五萬九千六百十八票周[illegible]五萬三千八百六十票(候補者三人)馮乙棠一萬二千九百二十票朱[illegible]一萬二千八百票[illegible]一萬三千五百七十票

取締排貨之官話

上海縣知事沈寶昌昨致南北兩商會公函云頃奉松滬護軍使署第十一號訓令內開頃准內務部咨開准國務院函開准外交部函稱准日本公使照稱近來北京排斥日貨之運動又復激烈學生團及商務總會[illegible]散佈傳單[illegible]日貨之舉動中國官憲不加阿等[illegible]底約束實難[illegible]根本的取締等語並附北京國民大會抵制日貨委員會傳單前來查中日兩國友邦[illegible]條約上日人應享之權利學生團等竟名日本[illegible]仇邦以日貨為仇貨此種舉動實屬有背國際[illegible]相應將日使來照及傳單一並抄送核辦等因查中日邦[illegible]條約[illegible]排斥已屬不合茲復加以仇貨仇邦等名[illegible]外部[illegible]有背國際禮儀抄錄原件函達查照仿屬設法取締以重[illegible]交而杜口實等因准此[illegible]外交部函開[illegible]請予核辦見復到部查排斥日貨舉動[illegible]設法防範切實禁止[illegible]令行京兆尹京師警察廳[illegible]切實遵辦並先復國務院外交部外相應抄錄原件咨請查照[illegible]辦理並希見復等因附抄件准此查商民等排斥日貨一案前於上年十二月間承准國務院外交部[illegible]電以此事已准日使節畧[illegible]告誡並各地人民排貨運動日烈[illegible]等事件益難收拾請特別注意設法取締免滋糾葛並嘱將去年五月山東問題發生以來上海地方人民學生有無何等軼出範圍舉動[illegible]如何約束並如何保護日本商民之事實先行詳查見復等因當經[illegible]剴切曉諭並[illegible]飭所屬一體注意查察設法取締一面將滬上辦理此案情形詳[illegible]電復國務院外交部在案茲准前因除咨復外合行抄錄附件[illegible]令仰該縣即便轉飭所屬一體遵照設法防範切實制止並[illegible]等因計附抄件到縣奉此除分行外合行抄錄附件函請查照希即轉飭各業照特別注意設法流弊切實勸止是為至要

德奧敵僑抵滬續聞

前日由甯乘夜車來滬之德奧敵僑九十九名已於昨報經查該德僑等本擬即日候輪放洋並未另覓安置所在即[illegible]留滬留車中昨(一日)晨夜車抵滬滬[illegible]與前車[illegible]四十五名隨帶行李百餘件亦未下車就在車中守候輪到一併移輪放洋云

練習艦隊訓練章程

海軍司令公署近奉海軍部令發海軍練習艦隊訓練章程仿即轉發所屬練習艦隊遵照茲將該章照錄於左

第一章(總則)　第一條海軍練習艦隊專為訓練海軍見習生修業生及練兵等而設第二條練習艦隊司令須遵照[illegible]艦隊須隨時呈請海軍總司令指撥咨艦[illegible]海軍部[illegible]第三條海軍練習艦隊以濬[illegible]須以藩鎮[illegible]濟三艦組成之第四條見習生修業生艦隊畢業後由練習艦隊司令考試呈請總司令分派各艦實習其有成績優著者以提前送補第五條練習艦隊須隨時演習時常航行中外口岸以資練習

第二章(編制)　第六條練習艦員額除按照軍艦編制設置外每艦應分設左列各員[illegible]員教練總教官一員副教官一員操練官一員副操練官二員副操練官一員第七條練習艦隊司令應悉心督察所屬各艦履行訓練章程並考核其成績

第三章(職掌)　第八條艦長應負管理教育訓練完全責任並督率各員認真將事應將期考畢業之題目操行之成績以及每月月終之報告呈由練習艦隊司令分報海軍部海軍總司令察核　第九條總教官承艦長之命總理教務擔任高等專科督察各教官按照本學期應行各課程認真教授每星期會同副長將學生功課考勤操行等逐艦長察閱外每至月終應將各員考試題目成績呈艦長核由艦長分報海軍部海軍總司令備案　第十條副長應祕承艦長佐理訓練並持紀律　第十一條操練官及副操練官承總教官之命擔任各項操練　第十二條副教官承總教官之命分任各科功課並隨時前往各生實地練習　第十三條練習艦各艦員均有協助訓練及指導學生之責第十四條(實習功課總教官須先期與艦長會商行之　第十五條各教官遇有必須請假時如逾三天須預期陳明艦長轉呈練習艦隊司令官核准派員代理呈報總司令如可離艦並須知照副長　第十六條各教官遇有請假時有凡相代替教授之責由總教官酌派遇有必要時得由艦長臨時派員代理　第十七條副教官操練官副操練官有必須請假時應預期呈請總教官代呈艦長轉請練習艦隊司令核准施行並知會副長　第十八條凡練兵各項操練應由副長將承艦長按期督率官員及軍士長等按照課程認真教授考勤

[illegible]技術星期由副長將練兵功課考勤操行[illegible]課程分別考[illegible]報呈練習艦隊司令官[illegible]民外海季考成績彙[illegible]呈練習艦隊司令官核准轉呈海軍總司令察核　第十九條練兵期考及畢業考之成績由副長按照列單呈送艦長呈請艦隊司令官彙轉海軍總司令轉呈海軍部備案

第四章(學期)　第二十條修業生見習生練習期以二年為限每年分為兩學期　第二十一條練兵練習時期分為兩學期以一年為限

第五章(考試)　第二十二條考試分學期考試畢業考試兩種　第二十三條修業生見習生學期考試由練習艦隊司令派員監視舉行　第二十四條修業生畢業考試由練習艦隊司令官呈請海軍部派員監視舉行　第二十五條練習學期考試由艦長監視舉行至其畢業考試應呈請總司令派員監視舉行　第二十六條練習艦隊司令得請海軍總司令派員監視本章程如有未盡事宜及應行修正之處得由練習艦隊司令官詳具理由呈請海軍總司令轉呈[illegible]部核奪

開濬楊思港之成績

楊思港開濬之楊思港港於去年舊歷九月中旬開始進行由秧村齊紳杜[illegible]王學訂[illegible]任各職務令不及二閱月已於本月初六竣工前全用人工挑挖茲因港口與黃浦接壤不適用人工已向工巡捐局借來開河機以資使用本日即可竣事此次所需費用除局費五千兩外所支僅一萬一千兩元原定河面寬[illegible]尺深[illegible]究地點竟有九丈餘最狹處亦有八丈在[illegible]往[illegible]浚河工程[illegible]於此[illegible]工巡捐局長[illegible]以[illegible]結束云河工局[illegible]以為最後之結束云

停泊浦江之軍艦

現泊南黃浦之第三艦隊海軍總司令部調遣[illegible]七艘茲將艦長艦名士兵人數一併列下楚泰砲艦[illegible]長[illegible]兵士水手九十一名楚同砲艦艦長陳[illegible]兵士水手六十二名楚觀砲艦艦長余[illegible]兵士水手六十二名甘泉運艦艦長陳兆[illegible]兵士水手二十三名[illegible]

[illegible]連鑑艦長[illegible]兵士水手三十二名宿字魚雷艇艇長[illegible]兵士水手三十八名湖鷹魚雷艇艇長[illegible]兵士水手廿八名以上七艘均泊南黃浦江面

任矜蘋致王正廷書

正廷先生大鑒本月二十六日我同我的同志盧天爵以一共數國十八團聯合會代表的資格到青年會來看先生適值先生到[illegible]爾堂去演講在這個時候我本想[illegible]述我的意見可惜沒有陳述的機會現在我且把他詳詳細細寫出來

我這一回的意見雖然是發表我的主張但是與先生所講的(經濟問題)却也很有關係先生說『現在我們[illegible]的由山東問題以外還有民生問題』先生又說『[illegible]是[illegible]代不冷什麼[illegible]然是[illegible]的我們應當設法把歐洲廢止不用的機[illegible]運[illegible]我們發展國內的實業發展中國的本能』[illegible]先生[illegible]我[illegible]天到會聽講的許多人沒有一個[illegible]中國的貧弱是[illegible]了軍備不振與政[illegible]理[illegible]百業不發達但是軍備所以不振與政[illegible]以[illegible]百業所以不發達的原因是[illegible]以我們要救國先要改革中國的[illegible]的現狀要改革中國的軍備政務和[illegible]合[illegible]要先發展經濟充分經濟同發實業是一[illegible]實業[illegible]經濟的方法要怎麼樣的[illegible]研究我也曾用過一[illegible]這種[illegible]的結果[illegible]問題的樞紐不是[illegible]才不是[illegible]財力的聚集但是聚集財力[illegible]我想了[illegible]做到的應當要想一個具[illegible]法我就主張實行『國民儲金』組織[illegible]『國民儲金救國會』現在我把我從前所擬的國民儲金救國會的章程完全寄上一份個人手續[illegible]

[illegible]什麼要主張國民儲金呢就是要把全國多數人的少數的力量集起來造成一個極大的經濟團體運用[illegible]一步就可以消滅國內的一切[illegible]家[illegible]國民儲金的能力既有上面說明一定能得大數的同情但是或也免不了少數的懷疑懷疑人的意思以為儲金以後難免不致再有袁世凱第二來刼用這種金錢去終不免有少數人把持或弄權的結果這種懷疑雖也是從經驗上面發生出來的但是我終要說他是一[illegible]我們主張的儲金與民國四年的儲金完全不同民國四年的儲金是把支配的權柄要託給儲金[illegible]的我們主張的儲金所有支配的權柄仍舊由儲金人[illegible]主張的國民儲金救國會適是一個居間的[illegible]規則來證明他

儲金規則第三條『儲金經或銀行所儲之錢並經儲金人[illegible]何人不得提用』這一條規則是證明[illegible]沒有儲金人的簽名不能划用或把持儲金[illegible]規則第七條『儲金人既[illegible]國民儲金救國會會員[illegible]移款項由儲金人[illegible]名國民儲金救國會蓋印』這個[illegible]就是代儲金人向銀行或儲金處聲明[illegible]儲金的提[illegible]沒有違背儲金規則第二條『儲金入[illegible]之用』和規儲金規則第四條『[illegible]儲之[illegible]違反儲金規則所定之用途儲金人[illegible]不得提用』

[illegible]國民儲金救國會是組織國民儲金救國會[illegible]章程第二[illegible]第五條第二項『評議[illegible]會員[illegible]分配之[illegible]以每百人選一隊每[illegible]一員』又第八項『以評議員三分之一出席[illegible]出席評議員過半數之同意決議』看[illegible]可以明白每一隊會員都有發表意[illegible]的[illegible]所發表的意見或計畫經評議[illegible]可實行那麼經濟家和思想家的携手[illegible]現出來經濟家和思想家携手以後

有正書局發行 書畫參考書

▲藝舟雙楫 上冊 三角半

▲南薰殿圖像考 一冊二角

▲江邨消夏錄 三冊 八角

▲王麓臺題畫稿 與畫冊題跋 合冊 一冊二角半

▲殿珠林秘 八冊 二元

▲松壺畫憶 一冊 三角

謝石欽先生鬻直例表

潢川有謝石欽先生[illegible]

[illegible]

有此書局發行　書畫參考書

▲藝舟雙楫　一冊　三角半
▲江邨消夏錄　三冊　八角
▲殿珠林秘　八冊　二元
▲南薰殿圖像考　一冊　二角
▲王麓臺畫　吳墨井題跋　合冊　一冊　二角半
▲松壺畫憶　一冊　三角

不論什麼實業都可以發展實業發展以後經濟就可充裕經濟充裕以後先生所說的『樂觀的中國』一定就可以產生出來　上面是我所陳述的意見我陳述這種意見這回是第五次了從前四次的結果都是失敗爲什麼失敗的呢因爲沒有力量去運動一個有力的潮流現在想請先生來負這個責任自然先生以爲這種意見確是有益國家的請先生發表一篇意見或是在演講的時候盡鼓吹提倡的義務那麼中國就萬幸了（下略）九年一月三十日任孫謹上

●烟酒聯合會常會紀事

中國烟酒聯合會昨開星期常會首由主席陳良玉報告剛已續接華政府來電內開烟酒稅抵借美款事接北庭有日電復稱詞據某一允取消復於文日發電請阻云云報告畢前據報告北政府一意孤行不恤人言殊非我兩業人民所能坐視今之計惟有一致堅持以挽兩業之厄運乘省質成次報告接京中來函云美款雖已停付而實權尚未撤銷既經停付又復實行稽核喪失稅權莫此爲甚應專協電爭阻洪小楚言稽核之權無論如何不能局之外人我國民對於一切土地稅利等之權力合群力以謀挽回而政府則輕輕將此稅權界諸外人大開倒行逆施之[illegible]我國獨無此項人才乎次報告烟酒國內公債分近日進行情形旋由金拜仁報告此項公債已劃即五萬張公決即日分寄全國兩業次金印俠報告近日公會局發生店鋪另認月捐之說不知依照何項章程應由會函問公決俟查明再行核辦乃搖鈴散會

●華文打字機之便利

▲用注音字母打出

大陸報云中國星期報復辦聯合會書記台司實數十素在北京教鞭[illegible]文令利用打字機以注音字母打出華文與西文之迅速一作[illegible]日可打出[illegible]六七萬句省注音字母兩用打字機有二種其字機均在上海特別刻製注意字母共三十九音又號目十用之頗便云

●中意分銀行之籌備

中意銀行爲中意兩國人合資組織北京總行現已開辦准上海漢口等埠同首設立分行特派意人管維勒爲經理籌備現已將行址擇定英租界南京路九號正與房主磋商一切一俟租定即當從事裝修約於本春開始營業管維勒爲意國子爵理學士曾博士曾在中國業[illegible]路供職於中國商情頗熟云

●報關公所開評議大會

南北市報關公所昨開全體大會到會石芝坤朱肩助朱[illegible]等[illegible]公推[illegible]康等并查帳員余炳章諸君[illegible]等首由評議長報告開會宗旨前因所董李出之公所[illegible]縣華帳客業經各查帳員詳細復查內有未明瞭之處如何辦理請衆公決當經各評議員互相討論決議事項（一）所有公所帳路錯誤之點應俟下星期召集全體同業再開大會請董事如照原帳房進行辦理（二）下屆大會應討論公所財產契券如何保存辦法衆意贊同遂付表決云

●兩團體之聯合大會

漢口鐵路商界聯合會中華國民策進救國團於前晚在永寧里[illegible]內開聯合大會並舉行培本義務夜校[illegible]禮到會者約其百餘人公推支金石君主席[illegible]秩序詳細記錄如下（一）職員登臺（二）學生[illegible]（三）學生向職員行致謝禮（四）學生[illegible]（五）教員支金石君致訓詞（六）授名給獎（七）職員學生[illegible]陳昌[illegible]代表全體起立致訓詞次職員[illegible]萬歲次三呼漢口鐵路商界聯合會萬歲次三呼中華民國萬歲次三呼培本義務學校萬歲（八）民策進救國團[illegible]學生退[illegible]聯合[illegible]其簡[illegible]之[illegible]如下（一）地址因[illegible]一[illegible]之[illegible]一[illegible]負[illegible]以兩團體會員之人[illegible]

數均分之標準（三）教員兩團體各認一半當數請沈張己支金石孫杏蓀陳昌峨嚴家春五君爲中文義務教員黃次侖黃次信二君爲英文義務教員（四）教科決增加英文（注音字母俟開學時再酌定之）（五）議定陽曆三月八日爲開學日期（六）公推支金石君爲教務主任（七）公推黃慎康黃次侯二君爲校務主任（八）公推孫少圃君爲監學員議畢遂振鈴散會

●兩團體今日歡迎王專使

今日下午四時全國公民外交協助會同國華工同人會兩團體假座西藏路一品香開茶話大會歡迎王正廷專使並請其演說云

●張孟介被刺斃命

前軍政府安徽陸軍少將張孟介於日前晚上行經法新租界維爾蒙路國恩寺門前被仇人狙擊中要害當即送往醫院醫治一面緝兇訊究後因傷勢過重延至前晚十點餘時氣絕身死當將尸車送同仁輔元堂驗尸所稟請中西官檢驗核奪

●學校消息彙誌

▲滬北公學　北四川路二多里滬北公學自七年秋季開辦以來時歷三屆學生甚逵規模漸具且聞該校之趨流頗注重於學生自動的各項事業如組織童子軍（上海第四隊）創辦滬北商店等凡力所能及無不力求進行茲聞該校學期試驗已將完畢刻正籌備寒假休業典禮及二月七日懇親會八日同樂會的各種手續云云

▲青年會商業夜校　青年會所設之商業半夜學校前晚係本屆舉行休業典禮之期時至七下先由各級教員分赴各課室發給諸生升班証七時半教員學生齊集殉道堂首由校長朱樹翹君報告各級成績並致勉詞隨發畢業証書計商科打字科華業各一人普通科初級畢業十六人隨由本會西董幹事騎雅麻若演說由朱樹翹君一一譯述語極沉摯衆皆鼓掌演華復演活動影戲至十時始散并聞該校開學期在陰曆正月十九日預於正月十五日起開始報名登冊云

▲民立中學　大南門外上海民立中學校有正預兩科學生合八百五十六人本月十六寒假來正十八開學

▲女子中學　學宮路西私立上海女子中學校有學生一百五十八人本月十五寒假來正二十日開學

▲務本女學　西門外黃家闕路縣立第一女子中學兼高小學校（即務本）有學生兩部合四百八本月十八寒假來正十八始業

▲西成小學　城內蓬萊路市立西成國民男女小學校有學生共五百八本月十八寒假來正初九開學

▲梅溪學校　城內蓬萊路市立梅溪高小兼國民學校有學生四百八本月二十三寒假上午行休業式來正十六日開學

▲坤範女學　日夜兩部招考試已將竣事開擬於一月八日（夏曆十九日）下午一時舉行休業禮並請名人演說云夜校部婦女義務夜校已定今日舉行休業禮云

▲人和産科學院　昨日法界霞飛路人和產科學院第一期生畢業來賓百餘人先由院長張湘紋佈告開會李平書先生給憑訓詞來賓程抒齋張蓉初夏奇峰彩賦六等演說育賢[illegible]生答詞畢業生[illegible]華吳畊傑鄭兆坤謝詞各生畢業後續留院[illegible]

●救火員因公殞命之哀榮

上海救火聯合會第四區救火會會員陸和生因上月老北門外（中華路）舊倉路口失慎報警即馳赴救護因公殞命早誌本報昨日經正會長石子賢君在小南門外總會爲該會員舉行預備靈柩舁入會內於午後一時出發送至徐家匯興安葬經由總會通告各區聯合會員全體至會執紼以盡哀悼到會外賓有工巡局長姚志祖自來公司經理姚慕蓮及李平書穆抒齋莫子經朱福田張樂君等暨商界聯合團體代表並各區救火會會員全體及英法租界救火會由西人帶同會員新舞台救火會董家渡救火會閘北市吳淞浦東無錫蘇州常熟救火會或全體或代表先後至會下三千餘人會之內外有淞滬警察一區三分駐所巡官吳玉亭帶同長警監視彈壓會內有聯合會員分任招待庭中設陳君佾像凡至奠者兩旁有會員四人代家屬答謝秩序井然上海縣沈知事贈以捨身赴義匾額四字淞滬保警廳長贈忠公殉義匾上海市工巡捐局姚局長贈赴義存仁各四字其餘各誄詞輓聯祭幛已懸滿堂前及兩旁客室幾無隙壁誠哀而義而之敬仰午後一時即排序出發（秩序如后）自由車隊　警察廳馬隊　警察廳軍樂隊　童子軍全隊　英法租界救火會　各埠救火會　工巡局局長匾額　一二兩區救火會　遺像亭　三六區救火會　警察廳長匾額　閘北救火會　縣知事匾額　九及五七八區救火會　制服亭　外埠各團體各代表　輓聯（三百餘付）　花圈　四區救火會　靈柩）上列各序俱有會員任事伴送沿途照料即按序照規定路由遊行（路由已見前報）從路時南門外內大街及中華路兩旁之觀盛[illegible]並立足之地凡行駛南半城之電車亦無不利市三倍

●謀殺親夫案續誌

浦東南匯縣境欽公外三灶地方豆腐店主胡阿大因其妻朱氏與賭棍沈某姘識阿大被食毒物斃命胡姓族人就其有謀斃情事呈控南匯縣公署等情已誌昨報茲悉死者胡阿大[illegible]性儒弱[illegible]其[illegible]與沈某姘識騙時已入阿大雖知之莫敢如何陰歷本月初四日阿大中毒之後腹痛如絞自知不免然尚能勉强步行沿街向各店鋪作揖作乞憐狀哀求待其死後替他伸冤入晚阿大即以殞斃聞是以各商家大動公憤現正集議擬公呈縣署飭拘奸夫淫婦治以重典以伸冤抑而整風化

鴻源廠工要求賞犒

前晚見隆家嘴巨華紗廠自盤頂鴻源紗廠營業以來發生罷工風潮之事屢見迭出茲該廠男女工人因前鴻源老版每至年終均發給賞犒（俗名花紅）以示優待故於前日向該廠經理日人要求未遂反被毆辱以致激成衆怒忍於是日全體同盟罷工當經該廠派出所夏巡官得悉恐入衆滋事立用電話報告三區警署長偕同長警到場彈壓始各散去昨該星期日例須休息尚無事故未知今日能否解決姑誌之以待續聞

●英副領事請假回國

駐滬英副領事兼公共會審公堂陪審官卓乃爾君蒞任以來將屆十載去年奉到本國政府命令升任威海衛商埠按察使之職尚未履新而卓君現擬回國已稟准英總領事法磊斯君給假故已訂定於本星期內乘英國公司郵船東裝起程云

●保險失慎之根究

公共租界新閘路三百十八九號門牌裕泰豐洋貨店樓上於上月二十二午後火起延燒至三百十七號門牌裕泰源洋貨店二百二十號門牌新大房茶食店樓面事後該管新閘捕房捕頭飭探調查起火情形稟候核奪各情已誌本報業經包探王福生與一百零九號西探詳查得起火之裕泰豐號曾向美東等公司保有火險銀一萬二千兩之鉅而裕泰源新大房兩家亦各保火險銀一千五百兩並向該經理孟友生詢問當時起火緣由遂據情回稟捕頭核示矣

◎誌謝　登樂雜誌社所出之第一期雜誌內容豐富頗多名著昨承惠贈一冊故略誌數語以誌謝

小說

社會小說　童心　（律生）（迪七）　續

伊瑪波亭即亦起立嚶嚶僞哭且哭且搜匣中之函復謂其侍者爾知彼撲我於地之故乎余知彼所暱情婦之身世彼羞而毆我白姑姑聞言作一俗諺余時怒極亦不辨爲何語伊瑪波亭復曰來來視彼心愛蠢女所贈之物靑絲一綹玫瑰一朵白姑姑可近爾手中燈黑婦果以燈進伊瑪波亭乃舉手中物付之一炬余時狀如死人一聽其所爲少頃伊瑪波亭復手一紙包端詳曰是何物耶當是牙齒又曰不似不似市中所售心式之糖此糖爲格娟一日赴市購以贈余者且謂余曰妾以心奉君矣時白姑姑見糖饞涎欲滴伊瑪波亭謂之曰若欲此耶可張若口遂以糖擲入白姑姑口中如物之飼犬余聞黑婦以齒齧糖之聲心痛如剜似吾愛芳心膏於野人之吻者雅克雅克兄謂經此波折當與彼蕩婦絕矣乃翌日伊瑪波亭室中猶見一手長烟斗之土耳其少年佝僂於鸚鵡之側伊瑪波亭顧而呼曰達尼冬若爲何狀也余既以貴重之匣毀於蕩婦之手在理應知其清晨獨出之事矣嗟夫余知則知之乃不在毀匣之後直至今晨始悉其眞相耳蓋今晨余復與伊瑪波亭彼此謾罵此當是最後之相詈矣請爲兄述之雅克雅克吾書至此聞梯次有步履之聲恐彼蕩婦復至兄且少待余當往下鍵勿令之入（夜半作）上樓者非伊瑪波亭乃其黑奴白姑姑也彼一入室余耳中立聞姑姑吞酒之聲及多羅戈多低昂之雅歌歌已鼾聲呼呼入睡鄉矣自三星期以來佝僂之劇師謂伊瑪波亭之技已精可以登臺獻技並可與其弟子同演伊瑪波亭聞言至喜一時苦無相當之劇場遂擇一美術家之工廠爲戲技地并折簡廣延巴黎劇園諸主者參觀其開演第一齣之院本經數四之爭論始決定爲亞大利此劇爲劇師及弟子所最擅長者於是劇師日引其弟子至伊瑪波亭家演習其女弟子貌盡枯瘦人各披一價值十三佛郎半之圍巾其男弟子亦衣服襤褸窮態可掬鎮日粉墨登場狀至忙迫惟早八時至十時則停止不演蓋雖登臺在即伊瑪波亭每早仍照常獨出也（未完）

時評　三

●告華界水電公司　（由丹）

華界自來水之渾濁已經多日矣用戶以關係公衆衛生群起責問乃不聞該公司有正本清源之計趕將水池改築或修理致令水管輸出之水仍是有臭有色不堪飲用豈與租界之自來水取源不同一涇一渭耶不然何清濁之懸殊也

華界電氣公司之電價其貴幾倍於租界今聞租界電價將減七釐而華界則自增價以後不聞有議減之說豈煤價獨貴於租界耶不然何貴賤之懸殊也

嗚呼此之謂華商事業此之謂獨占事業

謝石欽先生鬻書例表叙

漢川有謝石欽先生篤行士也[illegible]

堂幅　丈二尺八元　八尺六元　六尺五元　四尺四元　三尺三元
屏風　丈二尺八元　八尺六元　六尺五元　四尺四元
[illegible]

本埠商務市況

外國匯兌

昨逢星期本埠中西銀行循例休假是以各國匯兌均無報告

銀市

昨逢星期本埠中西銀行循例封關金融無市不錄

金市

二月一號各種金價如左

現貨條金（每條十兩）　一百五十九兩半
足赤條金　一百六十三兩半
烚金足赤　一百六十四兩半
銀樓赤金（每兩價洋）　二十九元五角
首飾紋銀　一元六角五分

錢市

二月一號北市[illegible]錢市收盤[illegible]

龍洋開盤　七錢三分〇五毫
龍洋收盤　七錢三分〇五毫
江南小洋　六錢五分一厘
廣東小洋　六錢四分九厘
銀振開盤　二錢一分
銅元開盤　一百八十三千文
龍洋收盤　七錢三分一厘五毫
銀權收盤　七錢三分一厘五毫
江南小洋　六錢五分三厘
廣東小洋　六錢五分〇九毫
銀振收盤　二錢三分
銅元收盤　一百八十三千文
衣牌開盤　一千三百三十八文
八開開盤　一百十九文
小洋貼水　每角十五文

證券市價

二月一號上海通易公司報告

注意　有◎印者係過行市　無◎印者昨日行市

元年　八厘內國公債　◎大票七十三元連息　◎小票七十二元連息
元年　六厘內國公債（南京）　大票昨市價未開　小票昨市價未開
北京　大票昨市價未開　小票昨市價未開
上海老號　百元大票十三元六角除息
新號碼　百元票十九元六角五分
[illegible]　百元票未開
三年　六厘內國公債　大票六十三元二五　小票六十二元
四年　六厘內國公債　◎大票六十六元二五　◎小票六十五元
五年　六厘內國公債　◎大票六十四元七五　◎小票六十二元六五
七年　六厘內國公債（短期）　◎大票三十七元〇七五　小票未開
七年　六厘內國公債（長期）　◎大票八十一元〇七五　小票未開
中國銀行股　◎八十三元五角
交通銀行股　◎庫平四十兩
浙江興業銀行　◎一百〇六元
通商銀行股　◎三十八兩
四明銀行股　◎七十兩
商務印書館股　◎一百五十三元二三
漢冶萍股頭等　◎二十九元三角
漢冶萍股二等　◎二十八元八角
漢冶萍股普通　◎二十八元三角
通州大生紗廠　◎一百八十八兩
崇明大生紗廠　◎一百七十二兩五錢
招商航商股　◎一百七十二兩五錢
寧紹航商股　◎五元
浙路證券　◎十二元三角五分
蘇路證券　◎十一元
阜豐麵粉廠　◎一百六十兩[illegible]
儲蓄票分股　四十二元
儲蓄票零條　◎三十九元
北京鈔票　◎六十一元五角

粮食

滬南粮食市面近以年關在邇米[illegible]米[illegible]四縣米價[illegible]到滬通[illegible]此內地米價[illegible]但有包子米出日及軍米[illegible]米價非但不落反爲高翔今將行情如左

高機北嶽新粳　八元四角次七元六角
高機內嶽新粳　八元三角次七元六角
高機北嶽白元　七元七角次七元四角
高機北嶽老粳　七元六角次七元四角
高機西嶽洋秈　七元四角次六元九角
高機內嶽洋秈　七元八角次七元一角
高幫河下新粳　八元四角次七元六角
高常河下　七元九角次七元四角
高幫河下　七元六角次七元二角
高常河　七元四角次六元九角
蘇同河新粳　七元七角次七元四角
蘇同河白陸　七元一角次六元八角
蘇同河下洋秈　八元三角次七元九角
常同河洋秈　七元七角次七元四角
高撈開河新粳　七元六角次七元三角
高撈開河白陸　七元二角次六元九角

油餅

昨日滬南油市[illegible]廣幫銷路亦淡市[illegible]惟[illegible]急需[illegible]此價可望[illegible]同行交市牛豆兩油均未[illegible]北棧廠油開出行情如左

僱[illegible]開機中餅二千擔[illegible]二兩一錢五分
長豐開[illegible]油三十件　十一兩七錢
又　開旗昌油十件　十二兩一錢

雜粮

滬南雜粮豆市情因[illegible]豆淨莊不動成[illegible]局下滯[illegible]行情形[illegible]立[illegible]市開出者如左

河[illegible]黃豆　每担　三兩四錢六分
穎州黃豆　三兩四錢四分
山和[illegible]　三兩四錢四分
碭山芝蔴　每担　六兩九錢二分
[illegible]泰豐舊和開出六百餅[illegible]
祥豐[illegible]開出一百包本街[illegible]
明光菜牛　每担　五兩一錢
元和[illegible]開出一車本街[illegible]
蒲口輪荒　每担　二兩七錢
石門車黃　三兩四錢一分
山東生仁　六兩七錢七分
寧遠黃豆　三兩四錢二分
碭山黃豆　三兩三錢七分
徐州黃豆　三兩二錢
台莊黃豆　三兩三錢

麵粉

[illegible]

綠兵船粉　每袋　一兩八錢七分半
紅兵船粉　一兩七錢九分
綠天字粉　一兩八錢
紅天字粉　一兩七錢七分半
綠和合粉　一兩八錢
紅和合粉　一兩七錢七分
綠山鹿粉　一兩八錢
紅山鹿粉　一兩七錢七分半
綠參根粉　一兩八錢
紅參根粉　一兩七錢七分半
綠雙馬粉　一兩八錢

花衣

[illegible]

糖市

[illegible]

漆市

[illegible]

高新開漆　每担　一百二十六兩
高新開河漆　一百二十四兩
高新[illegible]漆　一百二十二兩
高[illegible]漆　一百二十兩
高原封[illegible]　一百五十兩
[illegible]漆　一百六十四元
[illegible]漆　一百五十二元
[illegible]漆　一百四十元
[illegible]漆　二百四十元

苧蔴

昨日各種白苧蔴行情如左

麻縣頭號白蔴　每担　二十二兩
春縣[illegible]號白蔴　二十一兩
月縣頭號白蔴　十八兩八錢
月縣二號白蔴　二十兩
月縣三號白蔴　十九兩
春縣頭號白蔴　十七兩四錢
寒縣頭號白蔴　十九兩
寒縣二號白蔴　十八兩二錢
寒縣三號白蔴　十七兩

古油

昨日古白蠟兩種市價如左

米心淨古　每担　一百〇五兩
[illegible]古　一百〇三兩
重[illegible]油　十六兩二錢
平[illegible]油　十五兩四錢
江西[illegible]油　十三兩七錢

煤油

昨日各種煤油市價如左

美孚老牌　每箱　五元四角五分
老虎牌油　五元三角五分
老魚牌油　五元四角五分
僧帽牌油　五元〇五分
僧帽牌倉　四元二角五分
鷹牌老牌　五元〇五角
鷹牌散倉　四元二角五分
十字牌油　四元八角四分
十字牌油　四元〇四分
紅星牌油　五元三角
幸福牌油　五元二角
花旗牌油　五元

機器紙

本埠鼎豐造紙廠自造[illegible]各種連史紙價如左

十五刀頂字連史　每擔　十兩
十五刀元字連史　九兩八錢
十五刀頭字連史　九兩四錢
十五刀特字連史　八兩五錢半
十五刀餘字連史　八兩三錢

以上元價外加[illegible]

社泰亨源記銀樓加恰足赤飾金　售出念四元正　收進念二元半

大洋每兩一元六角用舊本牌飾金可掉他家舊飾金如元字本牌足赤（十兩）掉付他家舊飾金（十兩〇〇五分）開設英界鐵大橋南北京路觀音閣碼頭東　電話中央二五八八

小時報

附錄 餘興

第一千二百卌六號

小時報啟事

本報現徵集各省趣聞如投稿者一經登出酬金從豐此啟

小言

◉勿在屬地置產 (S)

內務部知會各省官吏勿在屬地置產此誠不易言也夫今之督軍一日據有地盤大都席捲田畝囊括實業豫之趙倜皖之倪嗣冲其最著者果若內務部所云則諸公黃金纍纍埋之地窖則嫌其太愚存於銀行則妨其倒帳經營辛苦無處安置豈非轉以是困諸公哉或曰此殆指道尹知事輩而言有權力者固又當別論也

國內無線電

◎梅蘭芳喪母張季直贈賻儀四千元(2)(北京無線電)

◎名妓花美玉曾膺花國參政之選茲以與伶人李鴻奎結不解緣無心接客致與鴇奴起釁被扭至三區刻聞已解總局看押飽嘗鐵窗風味矣(3)(一九)(鎮埠無線電)

特約馬路電

◎漢冶萍煤鐵鑛公司旗號向以紅黃參半內繪斧頭鐵鉗盤子三種鐵器以作商號現改黑色內繪紅白黃三色為商號而該公司旗號及各輪船烟囱於昨日起已一例改換矣(2)(漢)(浦[illegible]電)

◎據某醫云花國副座王寶玉患病甚亟(3)(探)(會樂里專電)

國外小新聞

◉英國哈密爾登宮中古物之競賣 (鳴世)

▲得銀一百二十七萬七千七百元

英國拉拿克休城有古宮一所為百年前海密登爵公所建因年久失修棟樑多已朽壞當事者稔知坍毀之日當不在遠故於客冬先將一切古物盡行携出競賣計共得銀一百二十七萬七千七百元內中有名畫家羅馬奈所繪油畫一幅售得銀二十六萬元英皇查理第二樹木欄杆一座得二萬四千元又十七世紀圖畫板一方得九千七百五十元其他零星古物名目甚多云(3)

國內小新聞

●冰天雪窖中之天然景物 (湘輪汪洵)

▲這叫冷得可愛

天然馬路

無風三尺土陰雨一街泥北道旅行飽嘗風味惟關東一交冬令雪積冰鋪地殼堅如鐵石一輛行照裏聽啼聲得得殊不下黃浦灘頭南京路也以是土人冬日之為天然馬路

天然江橋

關東河流鴨綠松花黑龍皆巨流也水國湯春始則冰排激盪萬馬奔騰繼則一色江天冰光似鏡至是履江如夷(江冰始封人多跡獸跡以過恐遭陷沒)重載大車冬冬而過真天然之江橋也殆洋冰之日與岸如假山冰厚者高逾於人某年春偕同志各撮冰客偶倚圖歸以示人都訝稱何來此偉大山字石

天然毛玻璃

毛玻璃乃人工琢磨品惟關東之冬日獨有天產物冰凝之始山水草木天然妙肖無何而[illegible]寸晶瑩[illegible]之玻璃不啻[illegible]外新建築多喜[illegible]

天然玉樹

玉樹瓊枝多文人誕飾之詞惟關東每當[illegible]時夕陽西下雪經日照水過寒凍(枝椏皆化未及流下)則枝枝椏椏晶瑩[illegible]多得之玩物

天然雪花膏

酷寒之日八字鬚不成一個字必成一個字以中有冰玲瓏綴掛也而噓氣成霜傳而如玉[illegible]霜者雖凝其白人多謂之天然雪花膏

天然水井

冬令江冰既固公衆飲料穴冰吸水久則冰之凝厚望之如井底水之旁潑直積之如井床

天然馬槽

井畔必具馬槽備過往客之飲馬也冰鋤則潑水成槽

天然地板

丘蟠馬噓之熱力自然底[illegible]江上[illegible]到處皆是

天然冰板

江冰同結土人於冰上植木為柵編架為戶以棲行客及牲畜俗呼水院子方江而冬令特種生涯惟地板則假天然冰板耳

天然蠟燭油

冬令使所宛如螺湲堆增而隨便隨冰則更如初垂螺湲若串若珠

天然列戟

冬期蓬門蓽戶冰玲瓏節節下垂長可五尺排簇遠望雖漢室威儀侯門列戟無是會嚴(2)

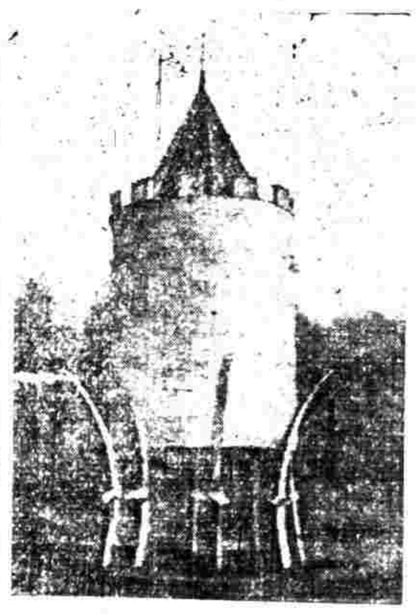

德皇所居宮中之鴿塔

德皇刻居荷蘭宮中有一鴿塔[illegible]其高[illegible]鯨骨云(K)

●保存珍珠朝珠 (T)

▲估價四十萬

清室內廷古物陳列所陳列品中有珍珠製成的朝珠一掛(計珍珠一百八顆)曾經珠寶商人估價四十萬元為珍寶類第一物品世伯軒太傅因慎重保存起見昨派內務府郎中將該朝珠歸還清室保存云

●可憐動物流血處 (A)

▲殺為人的衛生

刻有北京商人張西林為注重衛生起見特集合同志發起設立屠獸場地點已擇定朝陽門外日壇西黃廟地方業蒙提署照准二月中旬開辦

●錢幹丞之壽辰 (○)

▲十六日

舊曆本月十六日為前國務總理錢幹丞壽辰聞是日在順治門內象來街本宅設宴款待來賓並招集楊小樓王又宸王瑤卿孔陳[illegible]等名伶演戲助興想至期必有一番熱鬧

●煙鬼之滅絕人道 (銳)

▲烟女撫娼!

無錫寺塞門有一個撈長的其名某他們夫妻倆都是吃雅片烟的那烟癮又是狠大的所賺幾個錢簡直是不夠他們的雅片錢還他有一個女兒名字叫做劍英人是狠漂亮的也許過五六年待他約摸有十七八歲他便異想天開的把個親生的女兒騙到上海來得了三百元中現錢的身價竟賣給了一個高等女子裡做了嫖皮肉生涯唉!可憐好好的一個高等女子竟流入了那眼前地獄真是可憐得狠哪(8)

本埠小新聞

●中西籃球九次比賽誌詳 (梅生)

▲四三與二四 ▲三四與一九之兩比

前晚(三十一日)八時為中西籃球大比賽之第九次在四川路青年會健身房舉行第一時與賽者有青年會B隊與美國學校先半時為一四與一四勝負未分後半時為二九與一〇故結果為四三與二四之比第二時有青年會A隊與西人B隊先半時為一七與八後半時為一七與一一故結果為三四與一九之比是役兩比均為青年會獲勝云(3)

●約翰大學軍隊比賽 ([illegible])

▲丁隊獲勝

聖約翰大學對於兵式體操亦非常注意每逢星期一三五下午四時至五時練習一小時除免操者外均入兵操隊內有四百數十餘人共分甲乙丙丁四隊每逢冬季比賽一次獲勝者獎以銀盾一具前日(三十一號)下午三時為比賽之期延請駐滬英國陸軍司令閱操各隊表演各種戰鬥技術非常純熟天氣雖陰雨精神仍振作如平日比賽結果以丁隊為最優當場贈予銀盾探得該隊隊長係吳元福副隊長係張保熙鄭書鼎云(3)

●集賢女學之遊藝會 (卒城)

▲盛極一時

集賢女學校昨日(三十一)下午一時假海寧路維多利亞影戲院開遊藝大會其秩序為林禹川之(滑稽說)本校生之鋼琴獨奏吳石舟崔隱廬張蠶蝶三君之(戲迷)(寶)上海公學之(愛國新劇)坤絕女郎之(跳舞)入場券包廂售洋一元正廳售洋五角

振勝烟廠勸告同胞請愛中華國貨

中國牌香煙

夫吾國地大物博本天賦富強之國也何以不富不強弄得民困國乏緣由商業不振不愛國貨濫用外貨之致自歐戰告終抵制發生商業漸見發展事實吾人[illegible]觀雖然歐戰有所傷失必有所取諸傷失愈大取諸愈甚此後商戰勢必愈烈吾人亦應奮起直追各盡其職現在本廠添聘名司揀選上葉監製各種紙烟悉心研究[illegible]期精益求精冀供社會之好藉以挽回權利者乃吾中國牌本亦膾炙人口早荷各界讚許今更加重材料考製美備深願吾愛國同胞既為中國人應愛中國貨既吸紙烟[illegible]請吸中國牌則中國幸甚本廠幸甚

上海振勝烟廠敬告

烟霞草堂文集出版

咸陽劉古愚先生關中大儒縣主陝甘敎務及門者數千人先學之學主質冊不以文辭見長實部習齋以後第一人今鉅集先生著述成書十卷刊印行世當此文化日衰之時先生之書誠學[illegible]之南針救國之要路也全集六冊定價二元寄售處上海三馬路新聞報對門[illegible]

天野樂餘酸素養萬法彙編(一書業附) 精客外近又編就○天鑛指南(專述天鑛內容人世) 生死關鍵 奉送各界上等社會 諸君函索即寄分文不取寄費自備一分 上海界路壽慶里內中國天礦酸素發行

總發行所上海黃浦灘一號華發大藥行

[illegible]

凍瘡藥

功效 專治冬令[illegible]

[illegible]

歲末年初之好禮物

新年將要到了 最文明雅些禮物送人嗎? 諸位要的請用下列各種 受的人是很表歡迎的

大中堂 五彩畫屏 十三種 已出七種
小中堂 名人字屏 十二種 已出十種
[illegible] 西式鏡屏 已出七種
小[illegible]

有正書局發行

有正書局新出

鄭孝胥楷書習字帖

歲末年初之好禮物

新年將要到了最文明辦些禮物送人嗎？諸位要的請用下列各種受的人是很表歡迎的

大中堂（三十三種已出）　小中堂（二十二種已出）　大對聯（十二種已出）　小對聯（七十種已出）

五彩畫屏　名人字屏　西式鏡屏　（印有目錄奉贈）

有正書局發行

雖然天雨來賓非常踴躍未至八點座位均滿頗極一時之盛云（３）

科學小新聞

●電氣改少脂肪之發明（杏一）

人體於脂肪堆積之時心臟之活動及肉體之運用能漸漸遲滯而百病遂易發生現法國醫學博士配洛泥哀氏☆新發明一電氣機械能將人體脂肪用電氣吸去此機械發明以後凡體中脂肪太多者可無上述之患且施術時肉體上並無痛苦現博士已將此發明用圖說明擬不日宣布公衆云（３）

詩叢

二十自壽詩（百衲）

幾看蕭鬢過霜辰。六角五張豈宿因。帝許浮生嬉禁籞。天開奇局傲斯人。斗才已分垂垂盡。尺縷無緣故故伸。差喜鸚纓拋得淨。滄浪還我自由身。

和枝珊述懷次韻（吟石）

好將舊學與商量。靜聽偷兒帶越鄉。清夜論文追賈馬。空山招隱述求羊。交遊許我傳心印。仁壽從君問眼方。磅礴廣寒高在望。抽毫直擬發天藏。

烟雪須洞倚樓觀。意遠從知上象寬。十萬華年誰無史。五千道德不宜官。高吟白雪翻新調。爲御虛風驂彩鸞。漫笑東坡羞滑語。點魚未肯上危竿。

舉守青氈陸易沉。冷官無事講堂深。（君曾任太倉學正）憤時偶作楊王體。學道閑怡顏點心。舊夢祇留衿上酒。道才同抱甕中琴。生平不到三公府。惟遇詩人一繫標。

問誰蘭艾許同馨。芳躅人爭識典型。抽得閒身修酒譜。轉因暇日補茶經。登山臨水長携屐。鉏月栽花合抱瓶。我縱潘郎感搖落。霜華絲鬢尚青青。

詩話

星園詩話（續）（星園）

黃荻生先生詩才超絕有古意五首錄其二首其一云郎稱合歡花妾稱忘憂草草合妾心歡花如郎面好妾心不可諼郎面不長好郎面在妾心相思一夜老其二云才人眼中淚丈夫心上血濺向尺幅間斑斑滿紙濕燒之揚其灰上訴老天泣不如靈九淵千年化成碧又有詠古云不識飢乞食不能病止酒靡蘇既已鑿敢復謀五斗柳樹豈不多何必栽五柳無弦焉用琴挂壁亦奚有坐臥一小軒萬卷落吾手所好在讀書其餘必參究如庾北窗外羲皇去未久神遊桃花源天子佩臘厚所惜枯槁容頗類窮愁瘦有子皆與他戀戀不去口我既不能追憶我身後嘻嘻皆稱千秋乃不朽讀其詩可想見其胸臆荻生先生之有感時詩云一鳥去平楚夕陽西復西天闊平野闊雲壓遠峯低草抹細腰瘦花黏屐齒泥春愁九洛目況多杜鵑啼偶作云落花風裊一爐烟大好新茶試雨前學劍不成聊息氣詩書有得掉昇仙化入眠但庭蝴蝶野老打忠孝村鵑莫把黃金擲虛牝古來詞賦幾人傳其他斷句如一鶯啼書靜歸馬歇春愁雁遙天外總入老雨中燈雨昏蝎上壁風定燕歸簾皆佳句。

也。又嘗見其題牡丹亭云既然鬼趣也還存才子文章合溷痕曾把回天神妙筆替他倩女寫離魂亦自可誦廣陵女子王微幼喪父飄泊無依常扁舟載書往來五湖間詩才頗娟秀惜余不甚記憶僅記其渡江二句云波從去鳥分斜月入共棲烏而年何等清妙（未完）

遊記

南通見微（子梧）

民國八年夏曆十月十六日余率小學生三名至通州研求地方自治之精神是日上午十一句鐘乘小輪由大河口出江午後五時抵鎮江住大達輪步候南通大達公司開往下水之長安船不七日風日晴美氣候頗煖午前十一時半至通州天生港登岸有兵士搜查行李余待查畢呼車至有斐館車行其上頗覺不平天雨將泥濘沒踝蓋大路工程僅以泥土加高尚未墊石鋪沙故不堅實又沿口駁岸祇具雛形就江口一部分論自治事業猶在幼稚時代途行所見數處點爲余鄉所不經見一路旁隄畔雖廣數尺之土坡亦皆種麥蓋民之不荒地力可知時值農隙無事田畝而外處處可見之鬼家如聚博飲譏狼鬪逐等事南通良民皆安分守分可想宜乎生計富庶也所見女人俱是長裙或闊褲吾鄉雖大家婦女亦恒見着其大腳短褲以爲頗似競賽之闊步走社會無此法故每每覺較之南通多遜色矣車行近城南竟況逐異嶄新之建築物丹碧錯落煥然眼前而局勢開廣雖增添街衢不覺狹想見最初規畫之高掌遠蹠也抵有斐館位四號房間館中陳設淨無俗塵[illegible]望門設四號數目[illegible]旅中住事午後[illegible]經濟學堂同[illegible]業學校代用師範[illegible]麗南通遊觀者在城南面最見令人[illegible]處因街衢其間久久弗去俄而[illegible]指一指何處也余曰佛寺得廟且宋之已汝當見[illegible]留此古跡對時逕以資享考[illegible]凡一地之古代建築新式建築俱不可少[illegible]即其地人公共能力之[illegible]古代建築[illegible]之強[illegible]視現有人或[illegible]不私所有威耗之於公[illegible]後[illegible]人乃能不忘古人[illegible]之甚保守而進取[illegible]錫當夕陽西下遙高[illegible]工[illegible]能[illegible]石[illegible]絶[illegible]壁所[illegible]或考[illegible]之[illegible]其[illegible]馬其[illegible]之[illegible]守典[illegible]此等人矜[illegible]倘[illegible]之心術亦決難[illegible]大悠久之[illegible]以迎[illegible]哉已而暝色四合鳴禽噪林乃[illegible]歸途中[illegible]一

游其聲嗃嘯堅實遠度林樾如聆石磬不類常鐘之椓陣初以爲偶然既而附近三數學校鐘聲皆發而皆然昔鄧子開天津橋上鵑聲知宋將亡清末稱城某先生旅食安慶一日聞鶩聲有異驚曰天下將亂矣遂歸隱不久竟起三藩義軍今以鐘聲驗之南通其未艾乎雖昔賢人其理至微固非傅會之談也歸館晚餐後方唯一先生來訪別先生已七年而觀之清健如故先生於同[illegible]縱觀途徑娓娓指示熱腸誠意至可感謝十一句鐘余率學生散步至公園路抵更俗劇場爲止更俗劇場即前甚演藝之所此始欲引繫盛而南偉漸達港口既是日得詩二首（未完）

小說

碧月花痕（續）　吳曉秋著

第四迴　[illegible]

國與一人愛情既不可解而又顧忌世俗上之淸議故於一年之中未嘗相過從也雖魚雁時通究不若面道相思之切淸紀不綱拳匪蠭起於山左既而蔓延於直隸項地被四通八達之區多富商巨戶而受拳亂之禍亦較烈焉庚子年八月保定府以拳亂殺數十禁毀教堂事某國人率印兵三千餘人過境掠奪一空燒殺擄烈哉我無辜受此荼毒稍擾之民曾牛馬之不若也不大可哀哉所幸陳果兩家事先遷出實爲難大幸損失尙[illegible]較輕[illegible]傷等事亦冤之始果之岩父岩母以繡鐵爲已反菟而欲有所訂以安其身故遷難時果陳得同行也終以大禮未成南北所拘尼迂道東行不獲自由良堪浩歎

第五迴　[illegible]樓

木落水寒[illegible]逃難之苦[illegible]無[illegible]他日能[illegible]本食[illegible]親無[illegible]百年大[illegible]草[illegible]將事[illegible]庶某市鎮[illegible]客棧[illegible]歸計也秋風[illegible]上房三間[illegible]可[illegible]以[illegible]措[illegible]西風[illegible]且亦不深[illegible]之[illegible]氣後人乃小步[illegible]南[illegible]一[illegible]手[illegible]將[illegible]妹[illegible]搖[illegible]風[illegible]好[illegible]醉桃花[illegible]女[illegible]飾[illegible]（未完）

硯滴

[illegible]十年[illegible]虎[illegible]春[illegible]花發[illegible]使人動[illegible]鳴風雨之思（完）

習字之好模範

學生應用

行書帖

北宋拓聖教序	六角
珂羅版印定武蘭亭肥本	二元
珂羅版印定武蘭亭瘦本	一元
宋拓定武蘭亭	二角五分
開皇本蘭亭序	二角
褚河南書哀冊	二角
宋明拓褚河南枯樹賦兩種	四角
北宋拓李北海書麓山寺碑	七角
宋拓雲麾李思訓碑	六角
珂羅版印李北海法華寺碑	四元
珂羅版揚少師韭花帖墨蹟	八角
新拓蘇文忠習字帖	三角
三希堂蘇長公法書帖	一元二角
三希堂黃山谷法書帖	六角
三希堂米南宮法書帖	八角
三希堂蔡君謨法書帖	三角
珂羅版黃山谷[illegible]跋墨蹟	八角
黃山谷發願文墨蹟	六角
趙松雪蘭亭十三跋	二角五分
網目版趙松雪心經墨蹟	三角
趙松雪海賦墨蹟	三角
趙松雪淨土詞墨蹟	四角
新拓董香光習字帖	三角
董香光行書習字帖	三角
董香光行書墨蹟三種合冊	四角

董香光錢忠肅[illegible]　沈文[illegible]　張文敏[illegible]　劉石庵[illegible]　王夢樓行書[illegible]　王夢樓行書[illegible]　王虛舟[illegible]　何蝯叟行[illegible]　梁聞山[illegible]　張廉卿[illegible]　王右軍行書習字[illegible]　歐陽詢行書習字[illegible]　顏眞卿行書習字[illegible]　蘇東坡行書習字[illegible]　黃山谷行書習字[illegible]　米南宮行書習字[illegible]　趙松雪行書習字[illegible]　董香光行書習字[illegible]　祝南田行書習字[illegible]　倪方綱行書習字[illegible]　成親王行書習字[illegible]　王夢樓行書習字[illegible]　劉石庵行書習字[illegible]　翁叔平行書習字[illegible]　眞行習[illegible]

撫育嬰兒之婦女

大抵哺乳之婦女首貴母之乳不潔日亦無力稀薄安是以痛之處清導丸藥性和平即最軟弱之合也專治疾病頭痛大街邪肝火上升請觀河南輝縣東大街[illegible]子淸君[illegible]至夏間痢疾屢發不堪其苦今春三月暢遂亦不甚源其服兩瓶至今未犯[illegible]調經余內人向患經熱之病服之亦[illegible]色淸導丸凡經售西藥者均有出售或十六號韋廉士醫生藥局函購原班

瘋濕骨痛氣虧喉間梗噎等患

在廣東有服用韋廉士大醫生紅色補丸得獲全愈者

王君鏡如係廣東耀華西新街培英學塾校長也非獨彼之瘋痛氣虧喉間梗噎由韋廉士大醫生紅色補丸[illegible]羅氏之痰喘症以及其令媳小產血虧症亦由是丸得獲救治請觀以下王君之証書[illegible]勞氣虧因而喉噎不能進食庸醫誤爲喉痧妄投凉藥遂致手足腰脊相連疼痛而不能起床幾瀕危矣幸得友人薦服韋廉士大醫生紅色補丸連日吞服半瓶喉間漸能進食兩月以後服丸不及半打而身體安全其疾若失始信該丸確有補血行氣健腦之功矣不特此也女姻家譚羅氏年屆五旬因積勞而痰多氣喘眠食不安亦服紅色補丸而大奏奇效此誠歷之本身驗之他人而可爲該丸之保証者矣更有小媳虞氏前兩月因小產而氣血虧損太甚伏牀不起亦服紅色補丸而身體得獲健全則此丸又爲婦科之聖藥矣敬謝謹據實表揚以作逢人說項而已天下馳名補血健腦之聖品當推韋廉士大醫生紅色補丸[illegible]上海四川路九十六號韋廉士醫生藥局函購每一瓶英洋一元五角每六瓶英洋八元[illegible]

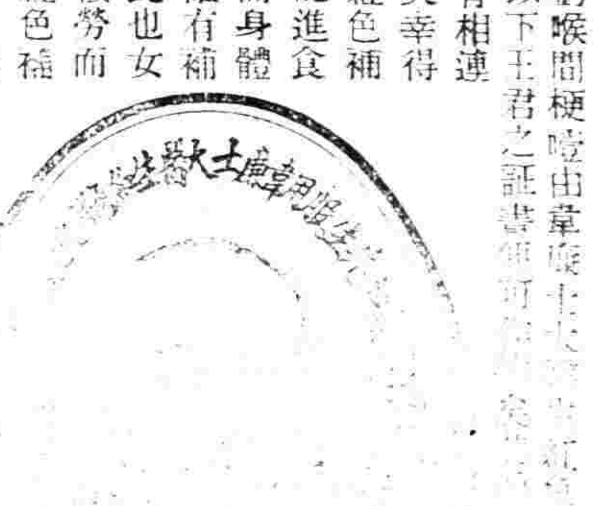

有正書局

歐陽詢法書十種

▼珂羅版印

內府藏 唐拓化度寺邕禪師塔銘	一冊	八角
宋拓 蜀府藏 斷本皇甫誕碑	一冊	三元六角
董香光藏 宋拓 九成宮醴泉銘	一冊	一元八角
宋拓虞恭公碑	一冊	二元六角
宋拓溫彥博碑	一冊	一元六角

▼石印版

宋拓皇甫君碑	一冊	[illegible]
唐拓九成宮醴泉銘	一冊	八角
宋拓九成宮醴泉銘	一冊	六角
歐[illegible]	[illegible]	[illegible]
歐[illegible]	[illegible]	[illegible]

有正書局新出

鄭孝胥楷書習字範本

（[illegible]）

新年將要到了 最文明辦些禮物送人嗎？

大中堂 小中堂 名人字屏 五彩畫屏

有正書局

積勞神傷 限自來血 方知奇驗

五洲大藥房執事先生台鑒鄙人體質素弱加之俗務繁多積勞日久益見神傷後承松江張錦章君力勸試服貴藥房所發明之人造自來血初恐不甚宜不敢多服後乃逐漸增加頓覺神旺體健方知此藥性質和平且歲寒之際服之更得功益是不獨感張君之勸亦深感貴藥房自來血之功今值天氣寒冷正衛生家講求滋補之時用修專函表明功效凡與鄙人同病者請嘗試之並望貴藥房精益求精則感盼良多矣專此奉達希將蕪緘刋登各報曾告天下尤所盼切再乞賜貴藥房所刋自來血證書及衛生指南各賜寄一冊以便轉告濟浦人共鑒也並頌台安

諸維朗照不宣

松江秦衡蓀謹啟 十二月念六日

通信處常熟濟浦口盛豐號轉交

人造自來血價目大瓶二元小瓶一元二角

上海四馬路棋盤街轉角五洲大藥房錄登

外埠五洲分號及各經售家均有發兌

機器工程

本行於中國經營機器工程成績斐然素多經驗足爲良好之導引並具確實之保證專辦機器及材料爲各名廠經理貨物優美延請工程師駐華指導機器之施設繪圖

說明裝配

發動機 電力燈電廠機 抽機 全部鐵路機件 工廠用具 開礦機及炸藥 紡織機料

油各廠機器 各式建築

本行並有現貨發售如

電話電燈電報 電動機發電機各材料 測繪儀器 水陸各項油氣汽機 抽機 屋頂材料

種式繁多 不勝枚舉

本行爲下列各名廠獨任代表、

世界最大之電器製造廠 美國奇異電器公司

美國湯樞電器公司（電機電料） 沙谷洛廠（紡織機器）

魏廷敦抽機公司（各種抽機） 模範電線公司（電線電料）

巴爾戚廠（火車頭） 諾門利公司（各號車火爐）

范廉公司（水陸汽機） 普威廉士廠（各色油漆）

人牌油毛氈公司（屋頂布毡）

上海美商慎昌總行啓

分行 北京 天津 張家口 庫倫 濟南 哈爾濱

漢口 長沙 漢堂城 廣州 香港 雲南府

有正書局出版

碑帖

河南羅叔言藏本 越州石氏本 晉唐小楷十種	三元
宋拓晉唐小楷十一種	一元六角
宋拓淳化閣帖	七元
宋拓淳熙秘閣續法帖	一元五角
宋拓大觀帖	十二元
南堂澄清堂帖	二元
初拓眞賞齋法帖	四角
初拓三希堂法帖	十六元
三希堂小楷八種	四角
三希堂小楷四種	三角
初拓快雪堂帖	一元五角
初拓南田叢帖	一元五角
初拓詒晉齋法帖	三元八角
精拓行草大字典	一元八角 一元二角

大觀帖第一四五卷淡墨本爲孫淵如所藏後歸李春湖[illegible]

此帖翻刻極多不但精神全失[illegible]

[illegible]碑帖並爲較外間所傳者增出十餘碑且拓墨精工光彩通人執稱完璧此次在美國巴拿馬賽會經美國美術家評判宋晶許推爲中國第一獎以一等銀牌誠惟出版界希有之榮世有字學之淵源臨池之模範者舍此又將何求定價正帖三十二冊十四元續帖五冊二元合購者本館贈木箱一隻

樂毅論兩本 曹娥碑 王獻之十三行兩本 歐陽詢陰符經 褚遂良黃庭經 趙松雪無逸 祝枝山洛神賦

文徵明千字文

和盛首飾號

本號創自[illegible]年專辦頭等鑽石珠寶翡翠鐘表精鑲白金中外時新首飾金銀器皿定價劃一不合包退回換併收兌白金鑲妙自煉白金零兌舊拆或代鎔代化格外克已如蒙賜顧請認江西路一九八號電話中央一五七七號

光顧請駕臨是荷

英大馬路望平街口對過

本號[illegible]美國運[illegible]人[illegible]紙[illegible]多價[illegible]極廉[illegible]軟片藥料等批發不[illegible]外如家[illegible]

安迪生電燈泡

光線雖明而不傷目燈下誦讀作事最爲相宜

各電燈店分售

上海奇異分廠 安迪生中國電料公司

中國總理慎昌洋行

中法實業銀行開辦儲蓄存款廣告

本銀行[illegible]收一[illegible]五百兩正〇[illegible]存款後第二[illegible]按每月結存最小之數每[illegible]處分行存款名[illegible]特別往來存[illegible]戶發給存摺一扣凡有付款或存款等項均須交出存摺所有[illegible]由本行記入[illegible]

上海字爲〇年息〇年息長年四厘其算法如下除照往來帳二厘計算外自[illegible]別處分行凡持存摺之人亦可在別處分行支款但當預行知照由北京匯至天津[illegible]

華字商業銀行啟

本行專營各種存款放款匯兌貼現以及一切信託業務

本行設杭州清和坊 上海寧波路九號 北京[illegible]胡同

分行設蘇州閶門大街 湖州[illegible]

代理處積善巷又寧波紹興嘉興溫州等處設有經理處六他各[illegible]均有本行總管理處[illegible]惠顧格外克已以副厚意

習字之好模範

學生應用 草書帖

宋拓十七帖	六角	外
宋拓河南本十七帖	四角	倘有
宋拓十七帖	四角	大楷
宋拓索靖月儀帖	二角	小楷
宋拓智永眞草千字文	五	行書
北宋拓爭坐位帖	三	帖目
宋拓薛紹彭書譜	七	錄備
宋拓太清樓書譜	七	載
大本初拓書譜	六	目錄
李懷琳絕交書油素鈎本	四	函索
翁叔平臨書譜墨蹟	四	即寄

倘有[illegible]

上海 有正書局 發行

工部局布告設立工部局儲蓄銀行事

[illegible]

有正書局

[illegible]

一角五分 [illegible]二角 一冊一角五分

上海四馬路望平街有正書局啟

最著名之香烟

最著名之香烟

最著名之香烟

最著名之香烟

上海永泰和烟行廣告

謀得利洋行

上海英大馬路東首第三號洋房後進樓上批發分公司在抛球場

各省新戲片陸續到申 聲音比別家響亮價目格外便 如用金鋼鑽針均可

新式無喇叭留聲機

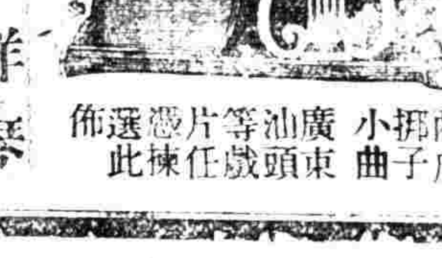

軍營全隊樂器 水師馬步鼓號

各國風琴 大小唱戲機 洋琴

京調二簧 西皮 梆子 小曲 廣東 汕頭 等片 戲 憑任 選揀 佈此

教育小言

請將貢院售款定作留學基金（進之）

國家之富強恃教育。教育之發展恃經費。各國教育之興盛。人才之輩出。文化之發展。以其全國上下視教育基金。若神聖不可侵犯。可增而不可減也。我國普及教育所辦者與應辦者。較尚不及什一。高等教育則更似鳳毛麟角矣。教育之不振若是。試問國家之希望何在。國家非無經費也。但必以歲入或且公債之大部分供給軍人及政客。則教育經費。自不得不扣減矣。自不得不挪移矣。吾人既知新文化運動之足以救國。則當以全力維持及擴充各省之教育經費。南京貢院本爲前清甄拔高等人才之用。乃蘇皖兩省固有之教育產業也。今欲以其所售之欵。移作造就高等人才之用。洵爲名正言順之事。想有心教育者。必不忍以之移作他用也。

教育新思潮

學校考試問題（鄭宗海）

（二）考試之流弊若何？可約分爲三種。

（1）身體方面　對於考試前後身體上之變動。歐洲人曾爲確切之調查者。亦有數起。（參觀奧人勃葛司坦恩所著學校衛生）其結果皆足徵實新陳代謝作用之緩。又據掘來斯拉（參觀其所著學校衛生）之觀察女子對於考試之焦慮。較男子爲甚。且以在小學高年級與中學期內爲尤甚。此種神經疲乏之情形。在考試時及其前後最易顯現。學生對於考試。往往有談虎色變之態。故照現制考試。有時殊不能見學生之眞學力。德人洛平曾以簡單算法命題試驗此事。先一次但說係平常練習。越數日以相類之材料。書於漆板告學生云。此次係是考試。則迷率減而謬誤多。成績遠不如前。可見學生因聞考試便心慌意亂也。學校衛生專門家如孛恩海姆及脫斯孟等。皆深感考試及於身體之惡影響。

（2）觀念方面　照現制平日少整理。教師命題。又易偏重記憶一方面。故其結果亦有偏重智識之獲得者。推其流弊。所謂良好學生觀學校不過爲智識授受之地。思儒學生對學校竟懷困苦難堪之感。以爲非學校之本意也。

（3）道德方面—）欺蒙（甲）以不知爲知。（乙）强事雷同。（丙）制繳作弊。

（三）考試之流弊如此。其功用[illegible]如[illegible]法出弊而存其利否？考試之爲人詬病[illegible]上[illegible]補救弊之故。今所欲問者。即此等弊[illegible]是否存在於考試本體之內？據我思[illegible]上列諸[illegible]除第（1）項較難補救外。（2）（3）兩項似覺[illegible]與其謂爲生於考試[illegible]之不[illegible]之考試制度。

在另一方面。吾人須問考試[illegible]有他法能代否？我[illegible]法等其成績並在平日之[illegible]出一[illegible]方法。

然則[illegible]？

[illegible]

『對於主張廢止考試者作[illegible]同情。[illegible]（斯德蘭亞與[illegible]斯恩[illegible]較合[illegible]法一九一七年出版二一三頁）

『二十世紀之中學決不能[illegible]試將無存在之餘地耳……考試將[illegible]育的意思之一種制[illegible]而不[illegible]』（斯密斯著中學校）

『考試仍有其用所[illegible]要。乃利用多種考試方法以期得到各學科目的所在之[illegible]結果』（柯爾文中學校教授法一九一七年出版一七五頁）

前言考試最難免之流弊爲身體上之影響[illegible]照現在中等學校以上學校[illegible]制各科[illegible]或暑假前結束其學程歷一年[illegible]始業[illegible]或歷半年[illegible]多數須在暑假前結束[illegible]在一時不免辛苦。學校衛生專家[illegible]反對者皆在考試之辦法[illegible]主張廢棄考試。[illegible]孛恩海姆。[illegible]考試之衛生問題[illegible]見孟羅氏教育大辭典中）一篇末[illegible]意見。數則亦未嘗有廢[illegible]之主張[illegible]試不當廢止但其支配與施行[illegible]謂之焦慮云』（參觀其[illegible]）所以現在考試之流弊[illegible]其弊而存其用莫如使教師與學生[illegible]其考試用意之所在確認爲一種教育的方法。教師當知其學校務何有考試究竟當用何法以考之。當因欲治習當有以變通之且能適其所見到之需要爲實。學生當知考試爲一種智識組織的[illegible]不當僅有一次。除總結考試外。尚須有不[illegible]之必要。學期中適當時候舉行之[illegible]學生的[illegible]教師固不可玩忽之。學生尤當歡迎之。或更當要求之。至於平日口問於多數學科者。不能代[illegible]能助人以組織其所得之智識也。[illegible]但見樹木之求多。只得用細微工夫去認[illegible]不見其全體也。

[illegible]考[illegible]一名詞之當否小有[illegible]考試所以試驗學生得益之多寡[illegible]補正之用後的[illegible]試驗[illegible]張本。此種制度稱爲（考試）或（試驗）尚無不當。至於一種之終結考試。實際上已難據爲補正[illegible]之張本。是科學上所謂[illegible]

[illegible]

教授研究

學校考試方法的研究（鄭宗海）

上篇討論學校考試問題。結論以爲除少數學科以外。有不得不取考試之困難。考試之教育的價值。非他制所能代。不過現制須大加改進。本篇即將研究考試之方法。特分爲以下數問題。願與教育界共同商榷之。

（一）各科須問所考試[illegible]爲何？

赫爾巴特說。處[illegible]考試制度之下。學生所用功不在眞知。而徒求考試及格[illegible]有心靈却不顧人家如此輕視他所以亦不肯遷就。後來學生考試雖及格。但仍容[illegible]無所知[illegible]當用在今日亦不爲過當。足以現在考試之流弊矣。

美國東北部有都會日斯潑[illegible]特[illegible]其教育爲全國所艷稱。締造[illegible]德氏曾[illegible]『考試致智識而不致實行能力。如學校教人之標準適在此而不在彼』故試不知所致者之何在。中西竟如出一轍。耗[illegible]之精神。且予以[illegible]之教育觀念。誠可慨嘆也。

後來桑戴克著教育法原則一書。本[illegible]標準致試能致其應用能力。斯[illegible]要其言致試（一〇二至一〇五頁）亦本此旨。論復引申其說曰。『致試問題中宜假設一種生活實際狀況使兒童見之而起反應。本此反應以定其教育進步。致試出題當以此爲標準。[illegible]近此標準則愈好』云。

例如致[illegible]算學之思想的問題時。所出問題宜切實於兒童經驗。如[illegible]八九歲小兒言『[illegible]和你弟出外買糖一共用錢六十四文。後來回家均分。你姊應償還你錢若干』又如致『修身』或『倫理』時（該科之應存在於中小學校與否及此種致試之爲如何性質俟另一問題）可假設一境況令其辨判是非。又如致試工程學時。假設一項工程。其理亦同。

試題雖因他種關係有時不得不有他種問題。但實際問題必不可免。否則徒爲煩瑣的記憶。毫不足以見教育進程之實況。

（二）致試應在何時？

上篇已講過聞[illegible]不能代替致試。即每數課後所學之材料內之一種組[illegible]有某科目其中材料皆層循而上。以前所學[illegible]有寸步不能進行之餘地。且其果能進行與否。[illegible]有成績可稽者。則亦可免去此種致試。此係假設。實際上却想不到有完全如此的科目。

一科目未了時中間之小試。應以修畢一個段落（如一章一節之類）或用計畫實施法 Project Method 之學科則在修畢幾個相類計劃之後）時爲最適宜。因此時正當整理也。必欲定一個度。則小學以一週爲度。中學以一月爲度。再上以六週爲度。此不過約數。仍當視當時的情形而活用之。

學期或學年終了時之總結束因之。但照上列原則。則學期學年終了時一科目未了者。可不必有總結束。欲減去身體上之危險與精神上之煩惱。在學分制未行以前。同級教師可以會議一次。將其科目中可免試者免試。可減輕者減輕。（如一科目未了時不必全致之類）可提前者或可提前。（提前結束之科目結束後。至學期或學年終了時所學仍須再作一結束。但此點尚須研究）庶幾各科不至擠於末後數日之間。惟學校對於致試如已有正當觀念。平日又時有小試。則學期或學年末後之數日致試。其身體與精神之勞頓必較現在減輕數倍。况結束後又每逢假期。辛苦後而得閒散。祇益增其快樂也。

（三）如何致法？此問題較繁。復須分論之。

甲致前準備。

一小試應先通知學生否？若使致試之功用重在助學生之觀念組織。則必以預先通知爲原則。通知後各個學生必皆去溫習一次。不通知則偶然未預備之致。後且或快覽或使算了事。不再去溫習。所以必以通知爲原則。

將辦結束時教師宜預助學生溫理否？似亦以助其溫理爲原則。同時可指導學習之方法。從前『大致』時有所謂『範圍』者。這固是不正當的事。但我以爲若於致試以前。多出了許多題目。或幾個大題目將全科重要教材包括在內。以助學生之整理。則亦不能不認爲正當。因如此則全體學生幾都可以受其益。若一科目進行時。曾有幾次小致。則小致成績亦可助總結束時之預備。

二試題種類。

一口答—於讀法之一部及外國文會話等。適用之。

二筆答—普通。

三作業—手工等。

教育目的最難致試者爲欣賞或好尚。例如音樂美術文學在普通學校中大部分在佳良興味之養成。此種興味之有無及分量。却難以試驗。或以同類數個美術品（如其音樂則唱歌兩闋或開唱留聲機片數個）須學生所未聞者。除以種種）令學生辨別高下。各書於紙上。或亦是一種審美能力之標準。

平常都說出題目應重應用重思想。但亦須切實。必當根據於所學習者。否則毫無邊際。易於獎勵架空之論。此於社會科學爲尤甚。所以應用題若僅含少數原則。須令學生解答時將原則附註。有時並不得不出一二關於事實的題目。試其對於本科目究竟曾爲有系統的學習否。故題目須求切實。但於切實之中。似亦宜有一二題可以爲學生之理智與發揮。看其獨創之力。選擇之力如何。如讀某章後問其心得。或就其讀後而生之問題切實的陳說數個。即其一法。故同題可以說須包含（一）理解的應用的（二）事實的或系統的記憶 Factual（以上兩種人人應能答的）與（三）獨創力推展的三種。但有時一題可兼有兩者或三者之作用。

記憶的問題。不必盡如普通所出的平常試題。不過限於心理試驗室中所謂『分子剩留法』Method of Retained Members。如試述吾國外交失敗史一題。是學生但能將所憶及者筆出之。而關其遺忘者。其實吾人智識須用此種記憶者甚少。例如就文字言。講話及作文時所用得到的字。或需此種記憶者。只須認識僅爲讀書便利起見。而自己可以不用者。則不必記憶熟練到那個程度。換言之。即用背誦方法。似乎不經濟。心理學試驗記憶方法甚多。除上言分子剩留法外。尚有他法可按致授目的而應用之。舉例如下。

配偶恰合法 Method of Rigid Association　例如學地理時。能指示北京上海之所在。考試時用一暗射地圖。於此等位置各用一問號或號碼。令其填註。又如學西洋史時。舉出重要年代。令其按各年代註明重要事實。

跡象認識法 Recognition Method　例如舉數個例。令其說明每個所屬之原則。又如句子空數字。令補填空缺。

錯亂再造法 Reconstruction Method　例如致機械工程時。將一種機械拆開。令學生重行裝配。又如於一暗射地圖上。令其註明重要河流或都市之類。

讀書一章畢後。或令學生作一括要或大綱。並緊以例。（須在教科書上原有的以外）或並致師所曾舉爲例的以外）亦是一法。此時學生不妨有書。[illegible]倫比亞大學[illegible]考試時先以紙幾記數。學生各抽一卷[illegible]時繳還。卷上書所抽到之數。教師[illegible]下次繳卷時。座在左旁學生之卷由教師[illegible]發右邊。右邊之卷分發左邊。互易後即各批評。案角上寫評者姓名。復交教師評閱。各生在外作答案時。自知須批評他人卷子。所以自己不敢完全不去研究或溫理一番。此法我近來試行於南京高等師範學校一部分之小試。成績頗佳。他處或亦能行。未可知也。故述之以供世人之研究。

總之無論如何出題。以能試人之組織力或選擇力與應用力爲最要。且須求其確切。所以桑戴克言『要問一人已得到致師所欲致之一種精神反應與否。須看其能應用與否。其方法在假設一種境况。看此人接待之後發生若何効果。但效果發生時。必實在足以表示此精神反應之存在』則此種境遇方爲確切。（桑戴克著教育法原則二五七頁）例如要學生用顏色地圖吩咐江蘇省用黃色。浙江省用紅色。其後某生錯用之。教師便責其不聽命或非事理之當。因該生或有盲色之缺陷也。又如小學語法要試學生究竟明白『除非』一辭詞之用法。殊爲不易。讀得不錯。或釋得不錯。未必能証其眞正明白。要使造句。亦不必確切。因兒童僅將耳熟之句寫出。仍不出其用法。或意義或難已明白。一時却不能自己造出適當的句子。來要有確切的試驗方法頗爲困難。如能填補下列句中有五句無[illegible]。則可斷言其眞正明白。如

晚上是黑暗的。除非……

日間是光亮的。除非……

我喜歡外出。除非……

伊等不能讀。除非……

他就要來這裏。除非……

他不來這裏。除非……

他要做那件事。除非……

火爐是熱的。除非……

三出試題時其他所應注意之點。

一措詞須極清晰。使無疑義。亦須防暗示。

二有一二個極容易。料各生俱能答。一二個極難。非極有研究與聰明者不能答。

三試題前列之一二個題目宜取容易。否則易致沮喪。使全部成績減色。（此說見於德國哲學家包爾生。包爾生曾奉命研究致試問題。此說見於其報告。）

四須儘時間限度命題。勿使過長不可過短。（理由參觀下列乙項第三條）

五題旁可註明每題所需時間約數。於可多討論之題。尤不得不爲此標記。上邊亦可註明時間限度。

六試題最好印刷分發。

乙致試時所當注意者。

一試卷試題待多數就席後分發。先發試卷。明通知[illegible]

上海慈惠醫院 王若儀醫生
院址 北戈登路（密克路轉角）
診治內外科皮膚眼耳鼻咽喉婦人小兒諸科
診察時間 每日下午一時起六時止 星期日十二時起三時止

湯臨澤篆刻潤格
石章每字二角 牙章每字三角 收件處[illegible]街有正書局及棋盤街著易堂[illegible]印 樣請寄郵票一分
潘蘭史 吳昌碩 周景叔 狄楚青 鄧秋枚 黃濱虹 代啓

上海中法實業銀行廣告
本銀行係股份有限公司股本七千五百萬佛郎[illegible]
分行 北京 上海 天津 雲南府 香港 廣州 漢口 西貢 海防 河內 海參崴 新加坡 英京倫敦 法國馬賽[illegible]
[illegible]本銀行[illegible]

華泰洋行
本行新由英京名廠運到測天儀風雨表氣候表千里鏡寒暑表量水儀並行尺向盤航海圖書以及一切機器間應用物品靡不俱備倘蒙賜顧請至江西路A一百三十三號

不可忘寫姓名或作其他重要報告最後發試題

二。教師於每個試題時間限度到時通知全班如「現在應開始作第二題」「現在應開始作第三題」等等以資提醒時間總限度將到之五分鐘以前。須通知大家預備結束。

三。期限到時一起須繳卷否則容易養成遷延之習慣作弊等事即由此而生。

四。致試時之風紀應由全體負責如有踰越軌範等事全班應視爲有玷本班之名譽教師應預先養成此種風氣此種風氣未養成個人『情面』一關未曾打破以前教師仍當負督察之責西洋學校遇懷挾等學生一發見便請其出校不稍假借吾國一般學校對此一端未免近於姑息望全國教育界有以救正之尤望學校之有自治會者即由自治會立行設法以免此污點之留存或濫入。

丙。致試後之結果。

試後教師得許多資料總當有一段之結束其定優劣時已有客觀的準格則自易評騭若未得公認的客觀準格之學科則評定分數之制既已失人之信仰於是有改爲等第制者即此亦戒免主觀見解羼入其間有人閱試卷時隨分數堆例如先閱一本覺其極平平者則放在中間第二本覺極不堪者則放在極右一端第三本較第一本似好一級則放在其左旁若更有一本較第一本好而較第三本劣者則放在其中間餘以此類推最後可約得五堆至十堆然後看極好一端極壞一端各可列何等第更依次填列如此則較爲正確

無論如何致試之結果須令本人知之所以至少小試之卷子應交還於本人（無論何種成績應令本人知之因各人皆有欲知他人對於一己所事之感想如何此普通心理需要應滿足之）其卷上列有等第者於發還卷子之一小時內可在漆板上將該屆全級所得等第用曲線發表之使各人自知其在該級中學業上之位置利用本能以爲奮勵而無與人爭勝之弊焉。

小試卷上等第之填寫與否尚非重要問題最要者在得到各個學生之長處短處爲積極的評語下次上課時對於全班爲普通之評語其有普通謬誤須乘此時矯正之如此方可收致試之效也。

教育譯述

今日教育之需要

（美國John Mason Tyler著）（張念祖許文鍇譯）

由上所述可知筋肉運動與新鮮空氣均爲促進發達兒童腦髓及各重大機官之要素又人體內部機官設不於幼年時代妥爲培養使臻發育則他日成人實一夢夢之庸夫耳總統黃凱嘗謂此等庸夫常終身碌碌了無所建樹於世縱有宏圖偉願議論風生而欲其鈎心鬭角百折不回以達其究竟之目的必不能也故求司動機關之完全發育不可不於童年植其基也

現代兒童戶外運動之需要更較十八世紀爲烈蓋十八世紀之兒童[illegible]間之操作[illegible]足以代表運動今則無復有是矣都會繁盛之區運動一事幾爲絕無僅有此所以急宜提倡也其次又有一端爲吾人所應當注意者即目今學童年歲日趨於幼而學校修業年限除假期補習時間而外其視昔之長幾爲從前之三倍夫以未經成長之兒童使之終歲孜孜兀兀埋頭窗下其有害康健豈淺鮮哉

然而道德教育比體育更加重要即退一步言至少亦須與體育相並而進可斷言也夫一國財政困於一二權貴之手實國家人民道德上莫大之危險也試看有史以還一國之亡有亡於經濟困難者乎則未之前聞而亡于奢侈者[illegible]比比也是以歷代先知之士往往奔走呼號以斥富而積財之非即以警醒國人職是之故吾等生今日一方面當認求自說一方面當鼓盪勇氣精力以防範而打消之也

然而人情莫不好積金錢以求逸樂故見人之無慮豪華有常生仰慕之心而無功之[illegible]處惜之念且皆爲常人之所不學而俱欲有之者夫在古之世地廣人稀交通阻塞民之求生也易而求作也難故爲人相遇情致般爲爭端絕少今則孳乳日繁生存競爭愈趨愈烈非奮力猛鬥勤於其業不足圖存然其弊也肯小作奸日圖不勞而獲之法以求貨人之力於是經濟學上工作與備金之原則破矣又爲常[illegible]所[illegible]之人[illegible]高尚的快樂的思想其所認爲實在者不過可飲可食可撫之事耳惟其如是故恒皈依唯物論而吐棄唯心論人類純潔高雅之思想與廣大之同情終不能引起矣然而生命之榮全由心造必不可以根據其占據環境部分雖極小然永生不滅之真理實寄託在斯而人羣之所以不致絕滅者亦在斯也

是以吾人今日必思種種方法以培養健全的國民使能排除障礙得到進行并使其身心健全且有富貴不能淫貧賤不能移威武不能屈的精神以轉移社會阿諛逢迎欺善怕惡畏事而畸勢之觀然此皆才士之業非常人所能爲也所謂才士者即具有優信之學識剛毅之判斷堅忍之心力與大信仰宗教服從憲法爲公衆謀幸福之人才也

當今之教育制度設猶欲以培兒童應付事變之能爲職志者則順應環境之革新不可緩也大理想的教育制度即係一種解放人生目前及最近將來一般問題之利器也美國百年以前之學校所以專致力於普本之教授及生徒學業之成績者其故蓋緣當時家庭田園之操作足以鍛鍊兒童之體魄才幹及堅忍與效率而無遺憾其所缺者惟智育故智育特重迄乎今日社會情形迥異學校訓育亦不能不無所變更其最要之點即在注意體育與智育之兼重與其發育之平均也

然則健全國民之根源之效率究竟係何物乎又吾人欲增進健全之勞力其道何由乎目不觀乎大洋之巨船駛行之時乎船主也舵工也水手也各施其長而船身之能力然試一入機械室則見有赤裸體之人搬運煤炭於煤爐夫以其人之身分而論固甚卑也然驅舟使前進則惟彼等是賴蓋船進之力原於蒸汽蒸汽則依於煤炭之燃燒而生存焉

人之身體亦復如是勞力之源寓於消化器中然消化之源必仰乎養生原料之供給與神經細胞之興奮神經細胞者人體徵妙之重要機關也又凡一機械必有招風管以吸引酸素煙囪以排除煤氣與濃煙故人身勞力之次要機官即在有健全之肺臟腎臟與心臟蓋肺臟所以吸酸素而去炭酸氣也腎臟所以排洩廢質的勞廢物也心臟所以運送養分酸素洩却廢料以維繫生機者也

夫所謂不良的機械者無他或以含氣燃料無充分之供給而蒸汽不生或以機器稍損蒸汽漏洩不能全其功用或以汽鍋大小之比例不能與全部相稱摩擦力猛迸動全無秩序或以機件各部配置不當發生之蒸汽不能散其所耗之蒸汽則此種機械之修理日多運用日少固不待言然芸芸衆生之類此者正復不少也是故人之精力宜善爲利用善爲經濟弗使稍有消耗稍有浪費然欲達此目的非有健全的神經系統爲之主宰不可神經系統的基本功用即在保持外感反應之能以對付世間一切之事變也例如蠅止于面觸膚作癢斯時知覺神經傳其外感於腦腦髓受外感之刺激即由運動神經命令其手臂爲驅蠅之動作又如余見漏果有摘食之反應而汽車之鳴鳴則有跳避路旁之反應要之吾人日常生活無非係千萬反應之集合體而反應之多寡與外感之增減爲正比例焉

（未完）

附載

假期學校之建議

（王玉璋）

男女失學何爲吾國教育上一大危險也夫夫而無學問也爲其婦者必無解放之一日父而無智識也爲其子者必無求學之希望此不敢起設法挽救者不速而徒以兒童日出婦女解放爲前提是何異於殺本培末塞源長流乎亦失敗而已矣竊以改革當受教育者知大勢苦想改革必不堪其要察繫狂無識牛馬等視亦必教之向學導之熟物便成爲國民固有之人格而後已夫有人格矣而後由小及大擴而充之庶童後自由婦女解放又何難爲然則今所急者非在婦兒無識而在男長失學試觀世男長失學者假期學校實爲力且年復重來歲月更新彼富貴者可藉此而稍革逐怡戮除賭博使勤勞之工賈不至外耗寶貴之光陰轉移蹉跎而於幸幸學子亦可藉試其平日所學是否應合教材是否得宜智能是否卓越彼此有得利益均沾竊謹擇而莫不爲是用與心標遼晚近數四始將此校更名爲城市假期學校鄉村假期學校二種課條分別謹附於後以資參致至農工商等假期學校由此可推故略而不陳惜屑也

一校址 (甲)城市假期學校校址 寬大店堂內或空曠之處（每街須設一所或兩所）

(乙)鄉村假期學校校址 農場上或近村旁庵堂廟宇之中（每村或兩村設一所）

二用具

1教員用具 黑版一方粉筆兩枝鈴一扣講義百頁鉛筆兩打（每枝斷爲數斷分給學生以備習練字畫但此項筆資取酬與否聽辦事者自決）

2學生用具 每生各帶長矮櫈一張可作各人自己座位并可就其上練習字畫

三教材

1注音字母（附教日用雜字）

2識字或綴句（以普通常用白話文爲最宜）

3古事或時事（務以講解簡明并擇有興趣或可感動之事項爲佳）

4算學（簡單珠算或筆算）

四資格

1教員 中等學校以上學生充任之（每所一人）

2助教 高小以上學生分任之（每所一人或兩人均可）

3學生 凡農工商賈男女老壯（童兒不在此例另有國民義務等校代爲設備）以及無業遊民均得入校受課（每所人數以五十人至六十人爲限）

五時期

1寒暑假期內

2上課時間在每日下午二點十分起至三點止更由三點十分起至四點止

六經費 由主持之人自捐或募捐

教育界

教育部統一國語辦法

國語統一籌備會頃呈教育部條陳學校練習語言辦法三條請予採擇施行現教育部已採納咨令各省照法施行其辦法爲（一）修練語法宜利用相當之機會（二）修練語法應採用適宜之形式（三）修練語法應有適宜之指導云

震旦大學之學位考試

震旦大學院醫科生於上月十九號舉行第二班第一期博士學位考試由北京我國政府簡派永秋博士法公使簡員照案博士主考計考三日與考者爲劉永純張國恩張登仁徐長和蔡長良王厚意等六人云

北京教職員公會成立

北京職教員因多數以教職員聯合會之組織範圍太小故又發起一教職員公會現已於上月二十五號下午一時在法科大學開成立大會到會上中小教職員數百人由北大教授沈博遠爲臨時主席報告開會宗旨繼以組織大綱逐條討論多數通過後乃選定專門以上中學小學三部委員各十一員而散

江甯勸學所之新事業

江甯勸學所長王君對於各項教育事業均在積極進行現擬先創辦縣立通俗教育館即就縣立公共體育場劃出一部分隙地從事建築即日動工約計開春可以告竣其建築費已籌定二千元云又聞該所爲試辦義務學校於警區調查戶口時同時調查頃已查竣計學齡兒童男未入學者占總數百分之八十二弱女未入學者占總數百分之八十一强旣經查出即擬設校地點聞該所就失學兒童計算須設學校十級方可容納以後並擬就各區逐漸推廣以期教育普及云

南京亦組織教職員公會

南京各校教職員亦擬組織一教職員公會於上月二十四二十六二日兩開討論會二次推定王伯秋陶知行唐銓生爲籌備起草員不久定可成立云

基督教大學同學會舉行年會

基督教大學同學會定於一千九百二十年二月十四號（星期六）下午六時半假一品香開年會聚餐云

王專使參觀職業學校

歐洲和會專使王正廷博士於上月二十九號下午三時特往上海中華職業學校參觀由主任黃任之及顧蔭亭引導參觀畢復集全體學生請王專使演說大略希望人人注重工讀並須養成高尚人格預備將來改造社會云

京學生雪中運動

北京大小男女學校學生因山東福建及津事定於三十一日午後在天安門外聚集舉行示威運動是日適逢大雪而男女各校之到者仍有四十餘校男女學生計萬餘人冒雪集於天安門外以示威運動云

天津最近之學潮

天津學生自被貞學生被捕之風潮發生後各校男女學生約五六千人於二十九日午後一時在東馬路齊集要求省長答允十條條件（對外交方面五條）（對於本津方面五條）豈知當學生要求見省長時突由西轅門衝進衛兵三隊全體武裝鎗上刺刀腰實子彈前有軍官四五人率領不分男女稚幼刀刺鎗打拳毆足踢臥地不起者數十人頭破血流腰折肢斷者十數人計共受重傷者六十餘名全體學生被毆後除負重傷送醫院診治外其負輕傷者均避至天緯路女子師範學校內並定於一號晚八時開評議會討論對付方法決不受其威迫云

專件

陶知行等爲請將貢院售款定作留學基金事致安徽省長教育廳長電

安慶省長教育廳長鈞鑒南京貢院之款蘇六皖四開已分配定安乞將皖款定作歐美留學基金無任禱切另呈詳陶知行等五百八人公叩號

又呈安徽省長文

爲呈請事竊維地方文化之進步基於教育必造成高等學識之人才而教育之爲效始宏世界潮流所至學術日新顧吾皖前往歐美留學者較之他省人數獨少經費支絀實爲一大原因苟預貯留學基金將留學額數大加擴充人才無從而出查江南貢院爲前清甄拔高等人才之機關爲蘇皖兩省所公有久歸廢棄比聞將該貢院出售之款以蘇六皖四支配皖省可得四萬元有奇不日即須具領竊會同人以爲將此款貯作派遣歐美留學造就高等人才之基金最爲適當或慮爲數無多蹄涔之水於補無幾同人等籌通盤籌畫即以四萬元計儲蓄得當年可得子金四千元每年每名學額津貼八百元可供五人之用選派國內高等專門大學畢業生可徑入歐美研究院者三年即可學成回國每三年更派五人卅年中可得五十人於皖省教育前途不無小補且泰山不讓細塵而成其大既有以固定基金將來再謀擴充爲勢較易總之以甄拔高等人才之款歀目無並且細留作造就高等人才之用揆之事理實無疑義擬請鈞署即將是款貯作留學歐美基金取其所得之息分期遣派我皖優秀分子前往歐美留學以宏造就不勝迫切待命之至謹呈

安徽旅甯同學會會長陶知行

會員一百零六人呈

紹介新著

評論南京高等師範學校農業專修科發刊之農業教育

（南農）

我國地大物博大產稱富自昔以農立國農業亦甚精此天時地利之所以厚我而在科學未發達以前所可以自豪於世者也然自歐美各國以理化動植各種科學之結果應用於農業以來我國墨守成法之農業乃瞠乎其後加之農政不修水旱頻仍飢饉交作絲茶各業日益衰落於斯時猶以爲吾國農業素精而借貌於他人則非狂即妄矣我國自晚清變法以[illegible]步日本亦有專門甲乙種農業學校及農林畜牧等試驗場之設命意非不甚佳然成效殊寡豈非農業教育根本辦理不善耶吾國農業教育之大患是在農業專門及乙種農業學校之不發達而徒[illegible]下之甲種農業學校夫專門農業學校之宗旨在養成最高等之農業技術人才乙種農業學校之宗旨在使有土地村農之子弟得求較高之農業教育以[illegible]事業興盛之地主現在我國生活程度尙低[illegible]弟鮮有能受甲種農業教育而入甲種農業學校之[illegible]非農家子弟故卒業後粗無能以實地經營[illegible]高深之學術不能於專門之技術人才同時農業專門學校爲數甚少因之專門農業技術人才不敷用乙種農業學校不發達因之農業教育[illegible]農業學校不[illegible]農業[illegible]農事試驗場雖多然農業推廣事業則未之[illegible]有良法美意村農亦無以知之凡此種種皆[illegible]農業教育十餘年而成效不著之故也返觀[illegible]各國則不然夫歐美以農業著稱然致其農業[illegible]之歷史則首先提倡者爲高等農業教育與鄉村農業教育數十年後始有中等農業教育丹麥爲歐洲最著名之農業國而其最著重[illegible]亦爲鄉村農業教[illegible]農事業則無論歐美何國皆莫不重視之如農民演講會兒童農業勸業會短期農業學校冬季農業學校等皆推廣農業教育最良之[illegible]法者也我國之農業教育[illegible]十餘[illegible]但知墨守日本之成法對[illegible]歐美農業教育之潮[illegible]未研究故時日蹉跎逐錄大錯今南京高等師範[illegible]修科農業研究會發刊農業教育專刊歐美[illegible]教育之狀況竟不搜集且尤詳於美國[illegible]爲空前之著作而國中一般熱心於政治社會教育農業之改良進步者所宜熟讀而深思者也故[illegible]論列中國農業教育之得失以爲一語之介紹

上海慈惠醫院
王若儼醫生
院址 北成都路（白克路轉角）診治內外花柳皮膚眼耳鼻咽喉婦人小兒諸科
診察時間 每日下午一時起六時止 星期日十二時起三時止

湯臨澤篆刻潤格
石章每字二角牙章每字三角 收件處上海望平街有正書局及棋盤街著易堂書箋印樓
通訊寄郵票一分
潘蘭史 吳倉碩 周景叔 狄楚青 鄧秋枚 黃賓虹 代啓

上海中法實業銀行廣告
本銀行係股份有限公司股本[illegible]萬佛郎[illegible]分行○北京上海天津漢口雲南府香港廣州[illegible]西貢海防河內新嘉坡英京[illegible]任來儲蓄存款不論規銀英洋金鎊佛郎美金均可照辦其利息請至本行面議[illegible]本行一切交易無不格外公道特此通告○本銀行設法租界黃浦灘一號[illegible]

華泰洋行
本行新由英京名廠運到測天儀風雨表氣候表千里鏡寒暑表量水儀並行尺向盤航海圖航海書以及一切機器間應用物品靡不俱備倘蒙賜顧請至江西路A一百三十三號

哈德門香烟

每包拾枝出售

請向烟店問購◎彼必勸君購此優美香烟一包◎以望下次惠顧◎因此香烟乃最精良之品◎彼固知君之必再來購買也

哈德門香烟乃最佳之品

駐華英美烟公司總理 有限英國公司

旁氏白玉霜

前到貨字樣

後到貨字樣

茲啓者敝行爲增進營業將前後來貨瓶上所貼之中西字樣申明賜顧者祈注意爲要

上海怡昌洋行謹啓

有正書局

釋迦如來應化事跡

五版◎圖畫精審◎印刷優美

蘇州慧靈女子中學校招生

本校中學高初小學各級及附設之幼稚園均有餘額可補[illegible]三月二號招考新生三號開課投考者應先繳報名費二元簡章函索即寄詳章修訂後日出版校址在葑門南觀前吳義庄對門

校長藍紗斐啟

天童密雲祖師因三峯出有五宗救一書特著此以闢其妄此書指示正途力闢邪見實爲吾人出生死之明燈講佛學者固不可不讀修行人尤[illegible]

中華工業專門學校招生

本校定於陽曆二月四號即舊曆十二月十五日上午九時招考[illegible]中學各級插班生有志來學者可先期來校報名報名[illegible]費不取發還初習英文算學者報名後可以免考[illegible]即寄

上海新閘路辛家花園本校啟

新年陳設送禮妙品

大中堂

五彩沈石田秋江[illegible]圖一幅一元八角
五彩王石谷溪亭詩思圖一幅一元八角
五彩仇十洲青山紅樹漁村圖一幅二元八角
五彩王石谷秦淮[illegible]風圖一幅一元八角
五彩王烟客南山[illegible]圖一幅一元
五彩郎世寧松林虎嘯圖一幅二元八角
五彩沈南蘋五倫圖一幅五元
五彩王麓台仿雲林山水一幅二元四角
五彩王廉州溪亭山色圖一幅二元
五彩沈南蘋秋江水禽圖一幅二元八角
五彩李迪秋江宿雁圖一幅三元四角
唐六如南州借宿圖一幅八角
王石谷松窗垂綸圖一幅八角
丁南羽淵明漉酒圖一幅八角
王叔明青卞隱居圖一幅八角
仇十洲墨筆人物圖一幅八角
蘇東坡墨竹一幅八角
石濤溪山釣艇圖一幅八角
顧見龍仕女一幅八角
八彩惲南田艷菊圖一幅三元二角
五彩宋人畫寒禽艷雪圖一幅三元二角
五彩沈南蘋綠蔭三公圖一幅二元八角
五彩沈南蘋柳蔭鷺禽圖一幅二元八角
五彩郎世寧嬰戲圖一幅一元八角
五彩唐六如寒鴉高樹圖一幅一元八角
五彩吳墨井村莊歸牧圖一幅一元八角
五彩吳墨井湖天春色圖一幅二元八角
藍松原水怪獻寶圖一幅八角
羅兩峯折花仕女圖一幅八角
錢南園楷書一幅一元二角
翁同和福壽一幅八角
康南海行書一幅一元二角

小中堂

五彩唐六如寒林新雁圖一幅一元八角
五彩王石谷[illegible]深谷[illegible]圖一幅一元八角
五彩王石谷[illegible]古木圖一幅一元八角
五彩王石谷寒林激澗圖一幅一元
五彩王石谷琴趣圖一幅一元
五彩王石谷觀瀑圖一幅一元
五彩王石谷待渡圖一幅一元
五彩王石谷楓湫雲頂圖一幅一元
五彩王石谷楓岸松磵圖一幅一元
五彩王石谷梧竹清音圖一幅一元
五彩王石谷雪林茅屋圖一幅一元
五彩王石谷小村圖一幅一元
五彩戴醇士春水人家圖一幅一元
五彩戴醇士深山讀易圖一幅一元
五彩戴醇士斜陽歸鳥圖一幅一元
五彩戴醇士江亭積雪圖一幅一元
五彩陳老蓮春秋圖一幅一元
五彩南田倣宋人畫雞一幅一元
五彩王小某人比黃花圖一幅一元
五彩王小某痴心天月圖一幅一元
五彩王小某臨池顧影圖一幅一元

大對聯

徐東海七言（行）一元
七寶路入星河影 一線江分闢蜀天
黎總統七言（楷）一元
文章惟讀周秦漢 儒術兼通天地人
康南海七言（行）六角
石山靈秀知花窟 雲樹康莊論水亭
一片天花環石境 七層寶塔想雲塘
康南海五言（行）六角
靈石一千尺 天花百億年
康南海五言（行）一元
雲龍遠飛翻 天馬自行空
張季直八言（行）一元
未離已離不共自直 乘德而處虛已以遊
張季直五言（行）六角
林廻天闕近 雨過石門青
陸潤庠七言（行）六角
春風小樓三升酒 燈影同心四照花
趙撝叔七言（魏）六角
石潭白魚自出沒 草屋老樹相因依
俞曲園七言（隸）六角
欲除煩惱須無我 歷盡艱難好作人
翁同和八言（楷）六角
翛然無處寂然無慮 守之以一養之以和
翁同和七言（楷）六角
清虛靜泰寡私欲 醇泊曠寂養天和
翁同和五言（行）六角
秀句滿江國 芳聲騰海隅
曾國藩七言（行）六角
機語落紅葉 經聲留白雲
曾國藩七言（行）六角
結習已空花不住 茂寒惟有竹相娛
近開陶令開三徑 來與彌陀共一龕
開道鶺鴒滿台閣 欲使珠璧柄簾櫺
曾國藩長言（行）一元
有子孫有田園家風半讀半耕但以箕裘承祖澤 無官守無言責世事不聞不問且將艱鉅付兒曹
左宗棠七言（行）六角
珠玉芳流芝獨採 滿濟魁波鴻將飛
沽酒獨放陶令醉 吟詩還喜十龍能
劉石庵七言（行）六角
花氣欲浮金翡翠 墨香當護玉蟾蜍
海鴻戲墨翩隔帖 黎火凌雲夜校書
張廉卿八言（楷）一元
日有所思經史爲留 久於其道金石爲開
張廉卿七言（行）六角
金革作材通楚越 虹霓合影動山川
包世臣七言（行）六角
窗含遠樹通青幌 風颺殘花落硯池
開卷舉言擇其雅 援琴六氣爲之清
常変此中多勝事 更于何處學忘機
林則徐七言（行）六角
常倚曲欄貪看水 忽逢佳士與名山
翁覃溪七言（行）六角
屏園燕几成山字 簟展涼軒作水紋
翁覃溪四言（楷）六角
爲善長樂 居德斯頤
鄧石如七言（隸）六角
桐陰清閟雲林閣 鴻雨烟沈海嶽窗
王夢樓七言（行）六角
用心于沒摸摸處 立脚在正與麼時
靜觀每會無言趣 坐詠欣當有得時
何子貞七言（行）六角
仙曹共作窟閒戲 吏部相從甕底眠

小聯對

何子貞五言（篆）六角
薜荔龍鱗蔽 芭蕉鳳尾齊
錢南園七言（行）六角
詩書於我爲麴蘗 嗜好與俗殊酸鹹
雲中白鶴遊超曠 石上青松處潔清
池含林采明於黼 石貼苔華澀若錮
成親王七言（楷）六角
不除庭草留生意 愛養盆魚識化機
祁雋藻七言（楷）六角
語爲吉祥多厚福 心緣敬慎遠病衢
湯金釗七言（行）六角
五福源頭歸德積 六經註腳[illegible]行
惲南田七言（行）六角
雨來綠水陰如染 風送落花[illegible]多
孫星衍七言（篆）六角
小同不[illegible]康成學 大令能摹[illegible]書
翁同和五言（行）三角
汲古得修綆 吐論翻秋濤
劉石庵七言（行）三角
句從明脊天心得 筆與冰壓雪椀清
王夢樓七言（行）三角
竹因隔水情斯暢 蘭以當風氣亦和
事若可傳多具癖 人非有品不能貧
趙撝叔七言（魏）三角
空山無以慰幽獨 先生有道出羲皇
張船山七言（行）三角
淺花自揭家釀酒 小紅初試手栽花
清道人五言（行）一元
金石長不朽 丹青本無[illegible]

畫屏

五彩王小梅黛玉葬花圖一幅八角
五彩王小梅湘雲眠芍圖一幅八角
五彩王小梅鸚兒春困圖一幅八角
五彩王小梅晴雯補裘圖一幅八角
五彩王小梅海棠聯社圖一幅八角
五彩王小梅瀟湘夜雨圖一幅八角
五彩王小梅晴雯撕扇圖一幅八角
五彩王小梅寶琴踏雪圖一幅八角
五彩王小梅黃花仕女條幅一幅一元
五彩王小梅柳陰觀荷條幅一幅一元
五彩顧西眉仕女屏條四幅二元四角
五彩王小梅小青詩意屏條四幅二元
五彩顧見龍人物仕女屏條四幅四元
秦淮八艷小影八幅二元
李復堂墨筆花鳥屏四幅八角
五彩戴醇士山水屏條四幅四元
五彩蓮溪寫生大屏四幅一元五角

字屏

翁同和寸楷大屏四幅一元
新法印翁同和書杜詩大屏四幅一元
翁同和隸書大屏四幅一元
陳玉方行書蘇詩屏四幅四角
鄧石如正草隸篆大屏四幅二元
張船山行書小單條一幅四角
陳曼生行書小單條一幅四角
李春湖行書小單條一幅二角

有正書局 上海 蘇州 杭州 南京 鎮江 廣州 揚州 南昌 漢口 奉天 天津 北京